南華日報

SOUTH CHINA DAILY NEWS
49-51 Hollywood Road, Hong Kong
Cable Address "SWENONIS" or 5478
Radio Address "SWENONIS" or 9850
TEL. {Editorial Dept. / Business Dept. 25612} P. O. Box 369

第二六七號
本日出紙二大張每份零售港銀二仙
督印人 鄺修港

館址 香港荷里活道四十九至五十一號
電話 編輯部 營業部 式五六一二
電報掛號 有線五四七八 無線九八五零
郵局信箱 三六九號
定報價目（均港幣計）
本港 每月五毫 全年五元五毫
中國內地 每月壹元壹毫 全年壹拾式元
外國各埠 每月壹元七毫 全年壹拾九元
（郵費在內）（報費先惠）
廣告價目長短可向營業部索取
香港荷里活道四十九號中國書局印刷公司承印
香港政府特准掛號認為新聞紙類第一三六號

為酧各界諸君週年賜顧盛意 特選名貴實用貨品百數十種奉贈顧客

先施公司三十七週紀念大贈品

惠顧一元以上皆有贈品光顧愈多贈品愈厚 貴客購物既獲相宜價值復得額外奉酧

即日舉行至一月十日止

中華月報元旦出版

『救亡專號』

附世界各國軍情特輯

每冊四角 本港南華日報及各書店報攤均有代售

大東酒店 結婚禮堂

莊嚴璀璨 堂皇大觀

房租由六月起收七折免加佰

蟾宮電髮 減收一元半

寒風乍拂溽暑還消仕女電髮時機最妙歐式新生活化曲波玲瓏不差轆聘技師亞爆手術巧妙敢誇爲酬各界起見電機由自名家凡經本院電髮貌如再世麗華感謝仕女惠顧知余言不謬也

地址灣仔軒尼詩道一七一號即水車館左鄰

蟾宮電髮院啓

大道中五十三號

其樂眼鏡公司

各款晶鏡價甚相宜備皆

世代沾恩

瘋疾醫愈

雲南光華醫院專醫痲瘋所用藥品經中國雲南市政府化驗無毒試驗有效發給証書院長袁光華 因公到閩粵考察瘋症在港設局眞功夫不鋪張志救入痲瘋種類繁瑣不能細錄 勿論似瘋非瘋驗症一律免費 贈藥三日分文不受包醫舖店担保痊愈交銀 郵購葯價大盒四十元小盒十元貧者減贈富不加增醫愈余等無數在港很多有願映初醫及痊愈相片懸局各報感謝中西馳名同病者一看便知得慶更生也醫局設香港灣仔軒鯉詩道二六九號瘋疾說明書函索即寄

香港大道東三十五號三樓陳桂厘門何容仝敬頌

掃除毒患根本治痊

余患毒症、白毒常流、于茲數載、時好時發、不能根本治痊・去月又患楊梅、及翠丸發炎、劇痛非常、匪言可喻。幸延毒症專家、阮全眞先生治理、用外敷內服之法、果然藥到病除、未及旬日、凡諸毒患、根本治痊・至今數月雖食毒物盡量飲酒、亦無復發、感害、特此鳴謝、并爲同病者介紹焉阮先生特製（植物散）每包一元、不論新流久流、一服見効再服全愈（樓毒丸）一服清毒、立除痛苦（醫務所）大道中一七六號何東行三樓

美興號黨鏡好敬頌 （剪此告白到診免費）

第寓西營盤大馬路一百九十五號

花容電髮

女士們想要頭髮摩登夠靚嗎？本號選用美國上等藥水電髮久負盛譽名震旺角之電髮專家首創電髮最靚最平最綿

男女理髮減收 全頭減收元半 新法水髮收銀貳毫 洗頭收銀陸毫

擴大營業新由歐美辦到1936名家髮機多部 仕女賜顧保令滿意

即旺角差館對面 彌敦道玖玖號

鄺堂電髮當家

京昌肥佬黃始創租賃

亞彬

男女結婚大禮服

★

電話三四七七號

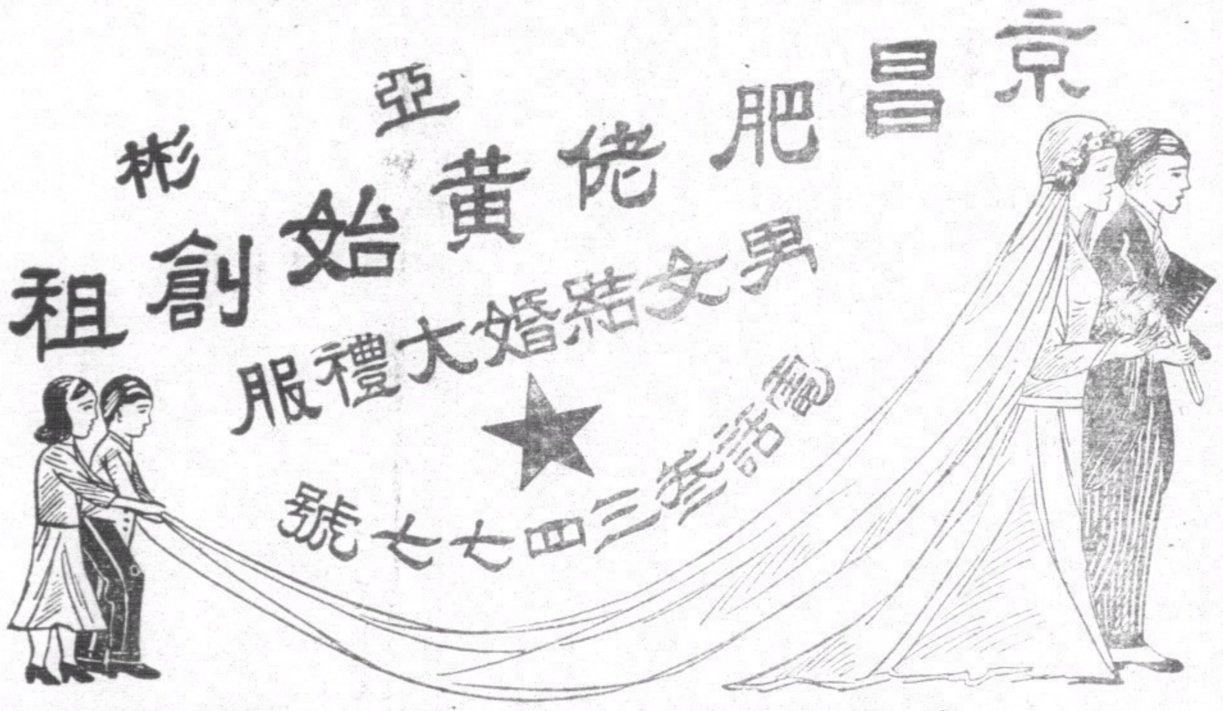

本號始創租賃男女結婚大禮服及中華國粹顧繡朗毛紅裙大褂如蒙賜顧請預早數天到小號試身務令舒適滿意

中環威靈頓街四十五號二樓

追求女人的秘訣

戀愛的法門多的很，而戀愛者所遭的挫折與痛苦也分外煩複，如有的用金錢，有的用手段，但終於失敗了而走上消極的道路，而弄到殘害身體，影響精神的也有。這就證明戀愛要達到成功並不是『一帆順風』的，青年男女如果不要戀愛則已，如要戀愛到底，那麼這兒有一個秘訣，就是野戰式的追求。

野戰式的追求又是怎樣呢？那是當你選擇的戀愛對象巳失去了你底追求希望的時候，你即立刻抛去，轉向別個。不論在阿拉伯花園，植物園，或海邊公園也可，你可隨便在那里自由選擇，再來追求，這便是野戰式的戀愛，但這兒必須記着，南洋的天氣很熱，不適合于你底奔波，你應該隨時帶着虎標永安堂的良藥！！頭痛粉萬金油之類，隨時吃在腹里，擦在頭上包管你精神百倍，一直的追求下去以至于成功。

H.B. BEER

含有充份結構人體之維他命味道香醇清血解毒隨時飲之津津有味

各大商店均有出售

香港啤酒

香港啤酒有限公司 都爹利街七号 電話二五一四六

梁培基止咳丸

華咳除痰防癆健肺

恭頌

老手喉症專科 陳錦泉先生

鄙患白喉症咽喉腫大茶水難進並週身骨痛頭痛發熱屢醫無效幸蒙介紹轉延 陳錦泉先生診視吹散服藥調治四天諸病悉除非先生之秘製妙藥斯疾不能速愈可見先生誠近代喉科之名手也感德之餘謹誌數言刊登報章並告同病者知所問津 先生另有秘製定驚除痰萬應保安丹神效無匹兒科與男婦中風中痰之聖藥也 每樽三毫

先生寓上環和興西街四號二樓

靈誠堂 交易行三樓青州英坭公司辦房鄭國華頌

香港聯泰燕梳有限公司廣告

本公司開設二十餘年之久實備資本銀壹百五十萬圓經在香港政府註冊專營各埠水火保險業務交易通融賠償敏捷久爲各界信仰如蒙 賜顧請到德輔道中弍百七十二號本公司面商各處商埠請向分局代理接洽爲荷

（電話弍壹壹叁壹）

聯泰燕梳有限公司總司理譚煥堂謹啟

香港興華公司

新出興華軟糖

新街文利街三十三至三十四號 自動電話二〇三三四

政院電令孫蔚如迅速就職
何健電楊于服從中央命令
徐樑赴洛謁劉峙樊崧甫電楊嚴申紀律
刑法委會專家談張學良仍應褫奪公權

（一月八日南京電）新任陝主席孫蔚如、現尙未視事、行政院八日晨特電令孫蔚如迅速就職、主持省政、並呈報到院、（中央社）

（一月八日南京電）湘主席何健電楊虎城于學忠、即日遵照中央決定陝甘軍事善後方案、服從命令、茲探誌其原文如下、「西安楊主任虎城兄、蘭州于主席孝侯兄勛鑒、頃讀中央決定陝甘軍事善後方案、事實與紀綱、兼顧周詳、凡在袍澤、莫不欽服、敬祈兄等本過去革命精神、即日遵照奉行、繼續努力、前路勛名、敢爲預祝、弟何健叩魚印」（中央社）

（一月八日潼關電）徐樑謝何七日下午九時抵潼謁樊崧甫商談、徐已於七日夜赴洛謁劉峙、續行商洽、（中央社）

（一月八日潼關訊）樊崧甫於上月底電楊虎城云、西安綏署楊主任虎公、西安異動、社會騷然、人民杌隉、散匪跳梁、在上者忙於應付、未暇兼顧、以致人民顛沛、慘苦難言、夫政見雖偶有不同、而愛國愛民、心理當屬一致、公治陝日久、情切梓桑、睹此浩刼、必慘然心傷、敬乞嚴申紀律、通令所屬及東北各軍、即日恢復原狀、昭蘇吾民、甫因誼屬同袍、故敢冒昧上言、苟蒙採納、無任感禱、樊崧甫馅印、（中央社）

（一月八日南京電）關於張學良之主刑、經國府明令赦免後、其從刑部份、外界頗多認爲亦不存在、本社記者特往訪立法院刑法委員會諸專家、叩詢意見、據稱、張之從刑褫奪公權五年部份、係依刑法第三十七條第二項所處斷、該條第四項下段又云（依第二項宣告褫奪公權者、自主刑執行完畢或赦免之日起算）據此解釋、則主刑之赦免、仍應褫奪公權、至爲明顯、欲求恢復公權、自應另照訓政時期約法中復權手續辦理、嗣又談及撤職留任事、據稱、此種懲罰辦法、在我國歷代政治史上、不乏先例、即寓有帶罪圖功之意、惟將來受此項懲罰者、具呈上級官署時、其職銜上按舊習慣加（撤職留任）四字、以示區別、（中央社）

王英匪部塡防商都
綏剿匪臨時費續籌
雲王派員常川駐百靈廟襄理一切
綏各界向傅獻鼎

（一月八日歸綏電）據前方報告察北匪部調防情況、一、某方調李逆守信部駐沽源寶昌多倫一帶、二、李部原在商都尙義之遺防、由王英匪部塡補、劉商都李部仍在繼續向東移動中、又南壕塹匪衆爲數不多、純係虛張聲勢、不足爲慮、（中央社）

（一月八日南京電）太原綏署駐京辦事處處長李鴻文、去年底隨晉淸鄉督辦徐永昌赴滬謁孔副院長、現已事畢、於八日晨先行返京、聞孔副院長對綏省剿匪臨時費、已允繼續籌撥、（中央社）

（一月八日歸綏電）百靈廟自國軍克復後、業已恢復往昔繁華狀態、烏盟雲王劍爲對喇嘛及蒙民施政便利計、特派補士扎蘭漢及秘書陳啓雲等、常川駐廟、襄理一切、又雲王廷子沙貝子、六日亦至廟指導、不日返達爾罕旗王府、（中央社）

（一月八日歸綏電）中委趙允義、監委巴文峻、李正樂、暨綏紳商各界代表、旅京綏同鄉、八日晨向傅獻鼎、吹樂鞭砲喧天、自舊城出發、直至新城省府、沿途觀者人山人海、傅躬自出迎、禮讀極隆盛、（中央社）

（一月八日貴陽電）本市各中校學生慰勞綏遠勦匪將士絕食一天及募捐所得共八百元、經滙寄中央財委會彙解前方、（中央社）

（一月八日歸綏電）綏新聞界爲慰勞傷兵、擬邀平富連成班暨尙小雲等來綏演劇五日、令傷兵觀聽、傅作義趙承綬均贊同、頗幫忙、劉正着手籌備中、（中央社）

（一月八日歸綏電）財部專員曹仲楷暨滬慈聯會代表、定十日赴災區視察放賑、行程分爲武川、興和、陶林、集寧四縣、施賑分爲陣亡殘廢等四級、蒙漢民族一律待遇、（中央社）

外長張羣 鼻疾加劇

（一月捌日上海電）外長張羣日前來滬檢查身體、現據醫生檢查結果、知鼻部宿疾加劇、自八日起、在滬西某醫院療治、須數日始能返京、（中央社）

長谷川抵台

（一月八日上海電）據同盟台北電、日駐華第三艦隊司令長谷川、八日晨乘軍艦入基隆口、即赴台北訪小林總督後、入華巴貴賓館、定十二日赴馬公、（中央社）

大熊乘艦 赴厦遊弋

（一月八日廈門電）日本第五水雷隊新任司令官大熊、乘夕張艦來厦遊弋、八日晚乘原艦赴汕頭、

（一月八日廈門電）新川大將定十七日晨、乘出雲艦來厦、

日皇派員
視察華北駐屯軍
駐平日軍又舉行大演習

（一月八日上海電）據同盟東京電、日皇頃派侍從武官後藤光藏中佐、赴華北視察駐屯軍之軍狀及慰問傷病兵、後藤偕遠藤軍醫、定廿七日或廿八日出發、二月廿日歸京、（中央社）

（一月八日北平電）駐平日軍八日晨在東單日操場集合、舉行大演習、日方要人及日僑均往參觀、由河邊旅團長檢閱並訓話、至午始畢、（中央社）

國府明令
改組鄂省府
呂超特加上將銜

（一月八日南京電）國民政府八日發表改組鄂省府明令如下、

㈠鄂省府委員兼民政廳長孟廣澎、兼財政廳長賈士毅、兼建設廳長劉壽昌、兼教育廳長程其保、均免本兼各職、此令、

㈡鄂省府委員盧鑄、范熙績、李書城、吳國楨、均免本職、此令、

㈢任命孟廣澎、賈士毅、伍廷颺、周天放、范熙績、楊揆一、吳國楨、盧鑄、爲鄂省府委員、此令、

㈣任命孟廣澎兼鄂省府民政廳長、賈士毅兼財政廳長、伍廷颺兼建設廳長、周天放兼教育廳長、此令、

（一月八日南京電）國民政府八日命令、

㈠茲修正行政訴訟法公布之、此令、

㈡茲修正訴願法公布之、此令、

㈢茲修正行政訴訟費條例第一條條文公布之、此令、

㈣呂超任爲陸軍中將、并特加陸軍上將銜、此令、（中央社）

厝殮竣事
蔣孝先蕭乃華

（一月八日南京電）在西安事變中殉難之蔣孝先等八烈士靈柩運京後、現已電行厝殮竣事、至舉行追悼會及如何安葬、已電蔣委員長請示、俟得復示、即遵照辦理、又中央政治學校學生代表於蕭乃華烈士厝殮時、前往致祭、（中央社）

靑海地震

（一月八日南京電）中央氣象台息、七日晚九時二十四分四十五秒、該台記錄強烈地震、方向西北西、距京一九四零公里、推測結果、震源約在靑海積石山脈中、幸當地爲崇山峻嶺區人烟稀少、諒不致有大損害、但震勢猛烈、靑甘兩省或亦感地震、（中央社）

廣東僑務處長
謝作民今日來港
視察華僑社會情形商業狀況
擬在港勾留三數日轉赴澳門

（一月八日廣州電）中委兼廣東僑務處長謝作民、爲欲明瞭港澳華僑社會情形、及商業狀況起見、特定九日下午由省乘車赴港考察、擬在港勾留三數日、即轉道赴澳門、繼續考察、（中央社）

鄒魯談國事前途
復興大業計日可待
國家日趨復興處處均現轉機之象

（壹月八日南京電）中央社記者八日晨特訪中央常務委員鄒魯氏、承其接見、並泛論任海外觀感暨對國事意見、鄒氏首述此次在德稍留、未往其他各國考察、今僅言德國社黨近況、其進步任任令人欽佩、最爲人注意者有兩點、即一國民體育訓練之成功、與國民鬥爭心理之養成、前者實爲民族盛衰及文化建設之基本、足資吾人借鏡、至於後者、以鬥爭心理爲教育之中心、甚不得當、舉凡歐洲目前左右兩大營壘之衝突、無不發端於此、故爲吾人所不取也、鄒氏又謂歸國後、得見國家日趨復興、處處均現轉機之象、要其著者、有兩點可證前途甚爲樂觀、其一爲中央政府及蔣委員之威信、已經樹立、全國人民、無不敬仰、雖世界各國人士、均極欽佩、其二爲人民對政府及蔣委員長之埋頭苦幹精神及所持方針、均已深切了解與認識、故今後在黨內應團結全國同志、充實黨內的力量、並應由本黨切實領導民衆、一致救國、則復興大業之完成計日可待也、（中央社）

四省邊區
綏靖會議
經已舉行閉會禮

（一月七日衢縣電）第四路總指揮兼閩浙皖贛邊區主任劉建緒氏、於昨六日在衢縣防次召集、轄區師旅長政訓處長專員縣長共一百餘人、舉行綏靖會議、當日上午九時開幕、劉氏致開會詞、繼由各師旅長政訓處長專員縣長按次報告軍政情形、並互陳改良意見、至十二時散會、下午各審查委員分軍事政治兩組與各出席人員個別談話、互塡詢表、五時結束、六時劉兼主任在公署設宴爲出席人員洗塵、備極歡洽、第二日（七日）上午討論提案五十餘件、下午繼續討論畢、舉行閉會禮、五時許禮成散會、並有人在場攝取電影照片云、（中央社）

中央秘書處分電在粵各委
屆時出席三中全會

（一月八日廣州電）中央秘書處昨分電在粵各委員、通告定期舉行中央委員第三次會議、文如下、茲經中央第卅一次常會決議、定於廿六年二月十五日舉行第五屆中央執行委員會第三次全體會議、除分別函電外、特此電達、請查照、屆時回京參加爲荷、中央執行委員會秘書處、（中央社）

日機飛靑散傳單抗議
尙未答覆
日機在冀散傳單又繼發現
冀察當局將向日提出抗議

（一月八日南京電）日本軍用機飛靑散發荒謬傳單事、我外部五日向日使提出嚴重抗議、截至八日晚、聞外部方面、尙未接到日方答復、（中央社）

（一月八日保定電）日前日機飛保散放悖逆荒謬傳單後、連日石莊滄縣等處、仍繼續發現、聞冀察當局將提抗議、（中央社）

天津郊
私鹽充斥
鹽稅收入頗受影響

（一月八日天津電）津郊私鹽充斥、鹽稅收入、頗受影響、長蘆稅警局八日在軍糧城一帶查獲鮮人運私鹽二千斤、當解津訊辦、（中央社）

汪主席昨離星歸國
粵省市黨部推定陳策等赴港歡迎
鄧力子等今晨南下

（一月八日新加坡電）汪主席六日由歐抵新加坡、七日原輪歸國、臨行發表談話云、本人蒙中央給假養病、數月以來、漸見痊可、原定去歲十一月中旬搭船回國、嗣以膽囊炎忽發遂致延期、及十二月中旬、聞西安事變、不勝憤慨、遂于二十二日下船、二十六日接蔣先生安抵首都之電、始爲釋然、關于救亡圖存之方針、中央本有整個之計劃與一定之步驟、自蔣先生兼長行政以來、中樞充實、國力增進、外交應付至爲得宜、今後惟有舉國一致、循此努力、至於其他問題、擬俟抵京與諸同志詳細商榷、此時無甚意見發表、最後關於行刺本人之案、欲有一言、本人前次以事關司法正在審理期間、不便發言、近聞案已判決、立思本人生平并無私仇、而最近數年承乏行政、正値內憂外患重重煎迫之際、雖殫心竭力、而艱難周折、外間何從得知、倘因此誤會、致生暴擧、於情不無可原、擬回京後、懇請國府將一切牽連人犯、從寬赦免云、（中央社）

（一月八日廣州電）粵省市黨部八日推定特派委員陳策余俊賢赴港迎汪、（中央社）

（一月八日上海電）中央派鄧力子、周佛海、周啓剛、赴港迎候汪主席、將于九日晨零時由滬乘鐵奴沙輪啓程、周佛海已于八日下午二時三刻抵滬、晚褚民誼歡宴周氏、并邀吳鐵城、吳稚暉、李石曾、傅秉常等作陪、周啓剛乘首都特快、須晚十時廿分抵滬、鄧力子至晚十一時始到、據周佛海談、予等赴港迎候汪先生、預定與汪先生同乘德郵波士丹輪來滬、約十四日可到達、在滬休息一二日即晉京云、另悉、蔣委員長亦已電派羅卓英爲代表、由粵赴港歡迎汪氏、（中央社）

廣東建設廳長
劉維熾抵省
據談一切計劃僅就有關各部接洽
俟三中全會再行赴京與中央接洽

（一月八日廣州電）建廳長劉維熾、省營物產經理處經理長陳君樸、日前晉京、報告粵省建設情況、及請示合作事業方案、現已公畢、于五日由滬乘意輪干德華第號輪南返、當於七日晨過港、即晚改乘西安省港輪上省、昨日上午六時三十分抵岸、赴港迎迓之建設廳主任秘書湯澄波、省營糖廠經理司徒錫、西村士敏土廠經理黃國、建廳科長陳國紀、中央社記者左背之、均同乘該輪返省、省營紡織廠籌備經理、實業改良局長曾鎮英、建廳各科長職員暨謝宜邦等百餘人、到碼頭歡迎、劉廳長與各歡迎人員握手道寒暄後、並對中央社記者談晉京請示粵省建設計劃甚詳、劉氏首謂、當抵京之日、適蔣委員長離西安、致一切計劃、不能在滬請示、蒞就有關各部、分別接商、迄蔣委員長返京、本人曾謁見、亦僅致慰問、于各項要公、仍未請示、擬將俟下月三中全會時再行赴京、與中央接洽云、劉氏並謂籌辦硫酸錏廠事、已商有關係各部、惟該廠係省營工業機關、一切籌辦款項、應在省庫撥充、目前省庫殊非充裕、惟望可在省營工業贏利項下設法、劉氏末謂、蠶絲業放款得省銀行農民銀行及各商辦銀行負責贊助、其第一期日間即可開辦云、劉氏登陸後、即乘車返公館休息、擬即往謁黃主席慕松、報告晉京經過、記者復晤省營物產經理處陳經理君樸、復據談赴滬調查糖市情況、經已完竣、滬市各肥田料公司、均欲來粵接洽、結果圓滿云、又中央通訊社徵集部主任左背之、日前赴港觀光、昨亦同乘該輪返省云、（中央社）

司馬昭墓
和縣發現

（一月八日蕪湖電）和縣距城二十里之西埠鎮、爲修建和全公路起點、日來開採石子、發現大墓一座、墓之建築極爲壯麗、前有甬道、置銅燭台銅面盆等件、再進爲一半圓門、前有石碑、似係有漢司馬昭之墓字樣、經繼續發掘、連見三道圓門、刻已將古物帶城保管、一面由縣府禁止發掘云、（中央社）

實部派員考察
電影工業
不久即可首途

（一月八日南京電）實業部派何挺然赴歐美各國考察電影工業、現正辦理出國手續、不久即可首途、（中央社）

粵省府撥款
公葬尤列
議決撥五千元

（一月八日廣州電）粵省府八日開卅六次例會、決議撥五千元爲尤列公葬費、（中央社）

贛省政費
不敷百餘萬

（一月八日南昌電）本年度贛省政費、預計不敷一百四十餘萬元、財廳奉令擬具彌補辦法、決定本年度將各機關經費酌量縮減、已經核准、即將依據編製本年度概算、俾收入得以相抵、（中央社）

立法院通過
修正監察院組織法
修正黃河水利委會組織法亦通過
油漆業禁用白鉛公約等均暫緩議

（一月八日南京電）立法院八日晨開第八十六次會、到委員傅秉常等七十三人、主席孫科、秘書長梁寒操、討論事項、㈠修正監察院組織法第十一條文案、決議通過、㈡修正黃河水利委員會組織法案、決議通過、該案要點爲該會直隸全國經濟委員會、掌理黃河及渭洛等支流一切興利防患事務、將該會職權、加以變更、其修正黃河修防辦法綱要、將該會設委員長一人、副委員長一人、特派委員九人至十一人、簡派沿河各省府主席當然委員、共負河防修守職責協助該省有關黃河河務事宜、該會改設總務、處務、河防三處、就黃河形勢、分三大段、各設修防處、每處設主任一人、負責修守、其組織規程、由全國經濟委員會定之、㈢修正漁業法案、決議毋庸修正、緣該案係因內河魚場養魚、多有設置柵欄竹箔等建築物之必要、每因漁業法第四十四條之規定、發生爭執、地方官署處置此種案件、甚感困難、故實業部主張擬於第二十四條復加廿五條「內河魚場得因分劃界限、呈准地方行政官署、設置柵欄或魚箔等建築物」、並列第二項、「前項建築物以不妨害水利或交通爲限」之條文、以資救濟、院會以該部所擬增加條文之意、已包括於本法第十七條條文之內、而第四十四條處罰之規定、須具備「私設柵欄」並「斷絕魚類通路」兩點爲成立要件、如係合法設置柵欄、分劃界限、自不生處罰問題、似無另設專條必要、至第四十一條遷移汚損或毀壞漁場之標識、如有須賠償損害之情形、民法已有規定、亦無庸加以修正、㈣國際禁販成年婦女公約案、決議暫行批准、㈤油漆業禁用白鉛公約案、㈥減少工作時間至每週四十小時之公約案、㈦玻璃瓶製造業縮短工作時間公約案、㈧煤礦工人工作時間公約案、㈨製定保持殘廢老年及孤寡保險權利的國際計劃之公約案、決議以上五案均暫緩議、㈩廿四年度國家普通歲入歲出第四次追加預算案、決議照案追加、（中央社）

平市捕毒隊
奉令開始嚴捕毒犯
獲毒犯一名示衆後執行槍決

（一月八日北平電）平當局奉中央令、搜捕毒犯、劃全市爲十五區、七日組若干捕毒隊、出發遊行、以作最後警告、八日即開始嚴捕、冀察綏署於八日下午一時將毒犯魯樣信一名、裝於車內、遊行熱鬧街市示衆、並解至天橋刑場執行槍決、（中央社）

黃埔闢埠
工程近況

（一月八日廣州電）黃埔開闢商埠工程、關於勘測河床業已竣工、次爲測探沿河內地質情況、以便建築堤岸、督辦公署於本月四日起、交由馬克敦公司承辦、沿河打樁、計由魚珠炮起至第一沙止、共打六十尺鋼樁十條、以便測探河床地質、預定工程可於本月十三日完竣、即行計劃建築沿河堤岸、至黃埔商埠全部土地測量面積、共約十一萬餘畝、現魚珠橫沙石崗等墟一帶面積、約四千畝、均測竣、至全埠面積測量、須至本年三月間始可竣事、該署並進行調查官地民地、從事土地登記、俾將來出價收買民地、以利劃分區域、同時規劃濬河方案、使鉅大洋輪、均能進口寄泊、關於濬河圖則、俟繪圖後、即可決定沿河挖泥面積數量、其次即建築碼頭貨倉等項工程、（中央社）

兼承兩姓宗祧
法律上無效

（一月八日南京電）司法院茲解釋兼祧兩姓、改用續複姓是否合法疑義如下、養子女從收養者之姓、既爲民法第一零八條所明定、則養子女自不得兼用本姓、如以本姓加入姓名之中、其本姓只能認爲名字之一部、而不得視爲複姓、至兼承兩姓宗祧、既無禁止明文、但參照同法第一零八三條之趣旨、仍不生法律上之效力、（中央社）

招商局設立
海洋航運處

（一月八日上海電）招商局在滬設立海洋航運處、並于海外各重要商埠設代理處、專經理海洋貨物運輸及其轉口業務、全國各軍政機關有向外國訂購貨物材料及裝運、均應遵照政院會議決定委託該局承辦、（中央社）

陳兵邊境
土否認

（一月八日土京電）今日此間負責方面否認外傳土軍集中土耳其敘里亞邊境之說、土總統凱末爾於六日赴法敘邊界附近阿那吐里亞南部之孔雅地方後、據料二三日內、即可返京、集會在該處與當地之主要官員會商大局云、（中央社）

台灣記者
考察團赴澳

（一月八日廣州電）台灣記者華南考察團一行六人、八日晨離粵赴澳門、明日返港、（中央社）

教育部發表
促進全國體育計劃
提倡體育先從小學入手

（一月八日南京電）關於教部促進全國體育最近計劃、王敎長八日發表如下談話、略稱本部對促進全國體育業極注重、最近所擬定之實施事項、即㈠增進大中小學課外運動、其辦法以晨及下午三時後爲課外運動時間、並按各級學校學生年齡性別體力差別、規定運動時間長短、但每人每日至少應有一小時半至兩小時課外運動、並應限定學生全部出場運動、㈡訓練體育師資爲提高學校體育程度基本工作、提倡體育、應從小學入手、欲小學教員能兼授體育課程故注意師範生在校時之體育訓練、欲期師範生有良好體育訓練、故對師校體育師資、應先施行相當訓練、訓練時期擬自本年夏季開始、于平京武粵四地同時舉行、期間約爲三個月以上、㈢將通令各省市設置專任體育督學及體育股、㈣各級學校學生、對運動多未能普遍參加、間有小數學校、且注重選手制、置大多數學生體格鍛鍊不顧、殊非提倡普及體育之道、茲擬定團體比賽方法、先指定數校試驗、如有結果、再推行全國、該方法詳細規定、正擬製中、（中央社）

鄭州破獲日秘密機關
日派員飛鄭調查
聞日大使館已向外部提出意見

（一月八日鄭州電）鄭州抄獲日本駐鄭特務機關密謀暴動案、聞日本大使館已向我外交部提出意見、並派主事八谷實八日由京飛鄭、調查該案經過、天津日領館亦派島田壽朗抵鄭調查、外交部八日電一區專署從速檢送該案證據副本、以憑辦理、（中央社）

英法提議禁志願兵赴西
德意兩國覆牒措詞相同
同時在羅馬交與英大使法代辦
對個別政府採外交途徑表驚訝
禁志願兵原則上接受但附條件

（一月七日柏林電）關于德國答復英法兩國所提議禁止志願兵赴西班牙之一事，政界人士頃發表意見，謂德國此項覆文，與德意兩國自始所採取之態度實相一貫，查德意兩國，始終反對以任何方式直接或間接干涉西班牙內亂，今後德意兩國所作努力若果失敗，則其咎不在兩國，政界人士復謂德國覆文中所提建議，其目的係在限制西班牙戰爭之範圍，免令擴大，以致牽涉其他國家，此在各國自應議定德意兩國主張確爲正當，而予以贊助云。（中央社）

（一月八日羅馬電）意國致英法兩國政府覆牒已於七日下午，由外交部長分送住英國駐羅馬大使、及法國駐羅馬大使館代辦，覆牒內容，暫不發表，至午夜方能正式公佈。（海通社）

（一月八日羅馬電）意國致英法兩國政府覆牒內容，措詞與德國者相同，第一點對於不干涉委員會之職權有所疑問，第二點複述其前此於八九月間與德國所提議禁止外國志願兵之事，竟遭英法兩國否決，第三點外國之宣傳及金錢之匡助，亦應禁止，第四點外國參戰者均須遣出西班牙以外，應付辦法，應有遠大之目光，今英法提案，乃表示其前此之非計云。（海通社）

德國覆牒原文

（一月八日柏林電）德意志政府答覆大不列顛法蘭西兩國政府所請制止志願兵往西班牙之牒文，經於七日下午，送交英法兩國駐柏林大使，茲據海通社調查所得，德政府覆牒之措詞，乃與意大利政府之覆牒相同，意國之覆牒，亦於同時在羅馬交與英國大使法國代辦，德國覆牒原文云，㊀英法兩國政府之在於倫敦國際不干涉西班牙內戰委員會方在進行之時，竟一再認爲有單獨向別會員國政府求助之必要、德國政府於英法政府此舉，首應表示驚訝，此次所求助者，乃爲禁止外國志願兵之往西班牙參加作戰之問題，而倫敦之不干涉委員會、現方在討論此問題之進行中，如此途徑，其有助於討論中之問題之程度，未雖逆料，至若以爲該委員會之對於此問題之織實問題力有未逮者，當可中止之，㊁英法政府之新步驟或足以引起外間之誤會，而對於德國有不良之印象，以爲志願兵到西班牙參加作戰，乃德國政府之過，或竟有認爲德國政府錯認其意義者、德國政府對於此點逼得有所聲辯，今德國政府特再行昭告大衆，西班牙內戰爆發之初德意兩國當即提議防止志願兵前往參加作戰，惟英法兩國政府、竟反對，此議遂遭否決，㊂當時英法兩政府所持之態度之動機，祇可認爲對于外國志願兵之紛紛開入西班牙干涉西班牙內政事，不能有所非議，今兩國政府之改轍易轍，德國政府必須鄭重詢問英法兩國政府，是否欲有利于與西班牙國民軍政府作對之一方、在過去之數月中，既已准許共產黨份子之源源開入西班牙，迄無限制，今反提禁止之議，殊難令人不疑及西班牙之赤色政府、已有充分之外國志願兵、故令之禁止、亦祇利於西班牙之共產黨而已，㊃德國政府、對於禁止志願兵前往西班牙之初願，至今仍未稍有變更，惟須劃切聲明凡明有直接或間接干預西班牙糾紛之可能者，均須一律停止，基於此故，德國特提出下列數點，甲、其他有關係之國家，均須持同一之態度，乙、解決間接干預問題之方案，均須立即著手草擬，丙、設一有效之監視制度，各關係國均不得歧視云、德國政府將訓示其在倫敦之不干涉委員會代表，爲此事而與別國進行談判，若對於其他間接干預方式不能達到同意之時，德國政府必須保留再行考慮其所對於志願兵問題之態度、德國政府認定，解決志願兵問題之方式，若能實行，莫善於將現時參戰者之非西班牙國民一律遣出西班牙境外，所有政治煽動家及宣傳家，均在被遣之列，此則可以使西班牙恢復去年八月以前之狀態、若倫敦之委員會能立即進行將求推行此事之善法，德國將必引以爲幸，德國政府將盡其力以促其實現。（海通社）

亞安兩城問題
引起法土正面衝突
此事將在國聯行政院開會時討論
敘利亞於三年後始可獨立

（一月七日日內瓦電）關於法土間現所談判之亞歷山大萊德及安蒂沃希兩城問題，國聯人士頃以爲國聯行政院不日開會，在行政院討論亞安兩城問題之前，土國不至宣告退出國聯、亦不至在政治軍事上採取嚴峻之決定，但若行政院討論結果，土國不能獲得滿意，則該國或將改變態度，亦未可必云，土耳其人士則謂該國總統凱馬爾，現已決定勿使亞安兩城土耳其人與阿拉伯族之敘利亞人合法，因此土代表團將俟國聯行政院開會時，提議建立一聯邦國家，其中設立之自治邦，即㊀敘利亞自治邦，㊁亞歷山大萊德與安蒂沃希自治邦，㊂利巴嫩自治邦，均由法土兩國共同加以保障，但亞安兩地所組織之自治邦，則當成爲非武裝地帶云。（中央社）

（一月八日巴黎電）關於土法兩國因敘利亞之亞歷山大萊德及安蒂沃希兩地發生之爭議，昨日各報曾載有驚人消息，但今日據巴黎消息靈通方面聲稱，法國方面未聞有何土軍屯集南隆、土耳其並未求兼併亞歷山大萊德與安蒂沃希兩地，不過要求允許二地之獨立耳，衆聞此訊、皆抱樂觀，以爲土耳其似不致施用武力也、法國切已聲明願將此爭議由國聯處置，土耳其現進行談判矣，一般人以爲該問題現可獲一雙方滿意之解決辦法，按去年十二月間國聯行政院會商定臨時調停辦法如下，㊀國聯派視察員赴二地查視一切，㊁法國撤回近派之援軍，㊂法國與敘利亞所訂之協定，議以俟本月行政院續開會決定辦法。（中央社）

（一月八日巴黎電）法土散查克亞力山大萊德糾紛事件，局面現已開展，法外交次長維諾，七日與法駐利凡得軍總司令沃杰加及土駐法大使作長談，與土使談約兩小時，維諾力言法政府對土報攻擊糾紛事件，甚感不安，但談判既不可停止，故兩國同意暫停談判，將該事件列入國聯十八日會議議案，以代直接談判云。（海通社）

（壹月七日倫敦電）消息靈通方面頃宣稱，土耳其駐英大使館參事，曾於上星期及本日，兩次訪謁外務部當局，請求英國敦促法政府，俾將亞歷山大萊德與安蒂沃希兩城土國少數民族問題儘速予以解決，此事，外務當局答以上國對於此事，不必過分焦急，同時允准參事之請求，訓令英國駐法大使克勒克，將土國此項見地，轉告法政府，關於此事，官方人士以爲法國曾與敘利亞訂立條約，規定敘利亞於三年後，宣告獨立，因此引起土耳其之異議，但上項條約，當俟三年後，始乃發生效力、今土耳其竟急於要求解決，殊爲可異云。（中央社）

英最大潛艦將拆卸
建築費逾百萬鎊

（一月八日倫敦電）英國之最大潛航艦X第一號排水量三千六百噸，將於短期內在確洛之造艦廠拆卸，該艦於一九三四年始下水，建築費逾英金一百萬鎊，爲世界大戰後所築新潛航艦之第一艘，竣工後與所期者大相逕庭、海軍中人稱之爲艦隊中之「白象」（意即雖於維持或糜費之物），該艦在海面之速率，原冀可以達到每小時二十海里，惟始終并未達到此紀錄，後屢事更改，亦無所成，且曾試用各種推進機，卒難如願以償，過去數年間，派之駐守普穩斯，爲預備艦，入船廠時因撞受傷云。（海通社）

比要求西政府賠償

（一月八日布魯塞爾電）比利時國會參議院外交委員會討論駐西班牙使館一等秘書波斯格利夫男爵被西政府軍殺斃事，一致通過政府所擬向西政府要求賠償損失之方案，比外交部長史巴克聲言，比利時政府將要求西政府懲治兇手、及賠償損失一百萬佛郎，爲波斯格利夫之安家費、現據調查所得，西政府軍檢斃波斯格利夫男爵爲佛蘭高國民軍之間諜，且曾助比利時籍之志願兵逃出國際縱隊，波斯格利夫爲赤工團軍所拘，經軍事法庭審訊之後，判處死刑，隨即提出槍決，遺屍與其他屍首二十具相混，頭上有二槍痕云。（海通社）

德決盡力護德商輪

（一月八日柏林電）此間關係方面、對爭倫西亞政府向英政府、及國聯抗議德海軍在西班牙領海內扣留西共軍輪船事，謂爲有意轉移各國對共軍在海面暴行之目標，西共軍當局、雖未能指出德輪「巴羅斯」號被扣留地點，惟已承認該兩輪乃被共軍武裝巡艦、在國際上承認爲西領海之三英里地帶外所扣留者，此間官方、聲言共軍當局扣留德輪實有破壞中立國主權，且外國關係方面，亦已承認德方意見，有充分理由，英政府於西內戰發生時，已聲明駐西領海英艦、盡力保護英商輪、德國亦將聲明採取有效步驟，以保護德主權及海面航權，以防止同樣事件發生云。（海通社）

西政府令集中現金

（一月八日巴黎電）西班牙無線電通訊社消息，西政府下令，所有其轄下各地所有外國貴金硬幣，俱須立即交往國家銀行。（海通社）

馬德里城現尚平靜

（一月八日倫敦電）現方在西班牙參與倫西亞政府爲志願兵之邱吉爾之姪名羅密力者，昨致書此間天星晚報，常被遣赴前方作戰，部下報稱，彼現居太爾督，馬德里城內、現尚平靜，因該地居民，幾已視死如歸，軍隊糧食，由蘇俄供給，頗告充足，所缺者惟飛機耳，如佛朗高將軍不克取得空中優勝地位、恐終難有成云云。（海通社）

國防委會發表戰訊

（一月七日馬德里電）國防委員會今日發表公報，謂國民軍奪城之戰、政府軍與國民軍在緊急關頭、已入於洛弟拉康及亞浦蘭浦蘇埃、蒂沃等區一帶、發生激戰，夜以繼日、德軍與摩軍轄大批坦克之掩護、猛撲政府軍之陣綫，政府軍團守戰壘、奮力抵抗，致國民軍受創極重、尤以拉斯羅柴斯隣近爲甚、同時馬德里忠於政府之各報、已開始籲請馬德里之公民、迅速離境、政治委員卡爾洛斯今主張政府軍權統一，得以應付大局、彼鄭重聲明、凡不能直接或間接參預戰爭之一切人民，宜速離境，以免不利於戰爭。（中央社）

教皇委出駐西代表

（一月八日巴黎電）里斯本無線電通訊社消息、羅馬教皇委任托馬斯紅衣主教爲駐西班牙國民軍政府代表，托馬斯經已在薩拉曼加就職，並曾謁見佛蘭高上將云。（海通社）

不干涉西內亂
委員會將舉行會議
研究以志願兵等助戰特委報告書
英國獨立勞工黨組織軍隊援西戰

（一月八日倫敦電）國際不干涉西內戰委員會，將於下星期二日開大會，研究關於防止以志願兵及財力協助西交戰團體問題之特別委員會報告書云、（海通社）

（一月八日倫敦電）獨立勞工黨秘書宣稱，該黨發起組織援助華倫西亞政府之志願兵隊，將于八日離倫敦開赴西境，該隊兵來自洛拉斯哥、布里斯陀爾、曼徹斯達、撲次茅斯、及亞伯丁各地，俱有作戰經驗，前兩星期內、遣往西境者已有五百人，英國左黨黨員往西參戰者，日漸增加云。（海通社）

國聯行政院
將拒絕阿代表出席
或從此意與國聯合作無何種障礙

（一月七日日內瓦電）一般人相信國聯行政院於十八日舉行常會時，英代表當就英意兩國訂立君子協定之經過情形，提出報告，屆時意國亦將派遣代表出席，國聯人士頃宣稱，國聯大會原定於本月一日舉行臨時會議、接受埃及加入會員國、同時并因阿比西尼亞境內意國軍隊業已佔領戈爾區域，以爲阿國碩果僅存之獨立政府，歸於消滅，故將拒絕阿代表團出席大會，果爾，則意國與國聯之合作、自可不復有何障礙、（中央社）

意預算
不敷甚鉅

（一月七日羅馬電）據今日官方宣布一九三五至三六年度之意大利預算，已業已終結，計不敷之數，共計一、五五○、○○○、○○○里爾，較預計不敷之數一、六五七、○○○、○○○里爾、稍見減少，據聞以上發表之數字，亞比西尼亞之軍費並不在內云、（中央社）

三十期航券開獎

（一月八日上海電）第三十期航券八日下午二時開獎，各獎號碼如下、

頭獎　○二二九二一（大運公司門售部售出）

二獎　○八○九一七　一○二二三六　二二二二八四　二五三七二七

三獎　○五六一九六　○六一四一二　○七○二八五　○八五二三六　一二五五一○　一四二七八二　一四九一三五　一五○四九五　一七○九九八　一九七八九二　二○六六二二　二一一五二四　二一三四一○　二一四一一二　二四四四三九　二五七六五九　二七二五一一　二八一○八二　二九六一四一　二九七六八四

四獎　○○七三五四　○一六一三九　○一六六四○　○一八一五二　○一九七七二　○二三四五六　○二六一六四　○二七六五五　○三五一七三　○三八四三九　○四○七二二　○四三六二九　○四四五一九　○四四九一○　○四四九四九　○四六五八二　○四七三一八　○四九八三六　○五○○三三　○五二八四七　○五六七六七　○六三六九八　○七○六五五　○七三三六三　○七三七三七　○八八三四九　○八八六九二　○九二○○九　○九二七八一　一○一○五一　一○一八九四　一○三三○三　一○五○五一　一○五九八九　一○九三四四　一○九四七三　一一○六四四　一一三七四九　一一八五三四　一二五九五六　一三八一七三　一四三○五五　一四四九四一　一五○一一八　一五一八三九　一五三○四三　一五三四八一　一五五零三五　一六一四二八　一六四二八三　一六五四三八　一六五八八二　一六八○一四　一六八四六四　一七二二五六　一七三二六八　一七四六五四　一七五一一八　一七八六六六　一八七七三九　一八九四四八　一九○八四二　一九七五八○　一九九二一七　二○二七八四　二○五二六八　二一二四九一　二一四六五六　五一五二五四　二一六一二一　二二二四六三　二二二九六三　二二四四三九　二二四九九七　二二六九七六　二二八九四八　二二九八○三　二三一五六八　二三六一○三　二四一四三三　二四二一○八　二四五七五一　二四六七一○　二四六七五○　二四六八七四　二五一五八一　二五四二七三　二五四三七四　二六六五三四　二九○二八○　二○七二八○　二七五八七九　二七七五五四　二八二二四二　二八四八六四　二八五五七九　二九五九七○　二九五九七四

五獎　末三字（九三九）

六獎　末三字（二三四）或（九五○）（中央社）

英對華貿易較改善
中政府統一告成凡所興革均收效
希望華進口稅率予以減低

（一月七日孟卸斯德電）本城商會於今晚發表報告書，說明英國對華貿易狀況，謂英國事業已較前改善，並稱中政府統一事業已告完成，凡所興革，均已收效，但以爲中國現行進口稅率，近於保護性質，希望予以減低云。（中央社）

日大藏省
實施澈底管理外滙
日本金最近有疲弱之徵象

（一月八日東京電）日大藏省爲强化一九三三年八月公布之外國滙兌管理法，今日發表立即實施之省令、澈底管理爲進口支付及其他用途之外滙、國內各方雖有不滿之反響、當局卒因下列種種原因、毅然施行，第一歲杪，日元滙率暴跌、新年迄未回漲、苟不知抑制，有益趨不安之傾向、第二因將來進口關稅之增加及下屆財政年度之鉅額軍費，遠非國內軍需工業生產力所能吸收，勢必增加外貨之進口，尤以軍需品之數爲鉅，第三因外滙資金之不足，迫使日政府准軍需品優先進口、並加緊日常必需品進口之限制、大藏省新令雖規定本年七月卅一日廢止、但屆期是否不再展延、尚屬疑問、（中央社）

（一月八日東京電）日大藏省因日金最近有疲弱之徵象，特於午夜公布通令，實行由官方發給巨大交易之執照，以統制整個的輸入，聞大藏省之目的，係欲防止日金之遠期投機及投機性質之輸入，因在本年四五月中，關稅大約將有相當之增加也，據稱此項通令，係屬臨時辦法，至七月卅一日，即將失效，他如銀行同業間之支付，除須有執照者外，不得超過一萬元，日金禁亦將同時取消。（中央社）

日兩要員
先後返國

（壹月八日上海電）日駐使館參事若杉要，奉日政府令，調任該國駐紐約總領，八日晚八時携眷屬登日輪淺間丸，于九日晨六時離滬啓程返國、（中央社）

（一月八日上海電）前駐青島日總領西春彥，奉命調任該國駐蘇聯大使館參事、七日過京，八日晨抵滬，在滬約作一二日勾留，即返日請訓、（中央社）

諸麗娜公主
舉行大婚
荷女王授新郎爲親王

（一月七日海牙電）日納德親王與荷蘭儲麗娜宮主今日已在歡騰之景象中，舉行大婚禮，禮畢即宣佈荷女王以荷蘭親王之爲號、授予新郎之命令，觀禮者，有英德等國王族卅三人、各街道均滿懸旗綵，甚形熱閙，新郎新娘乘車過市時，歡聲雷動、（中央社）

教皇體康
漸轉良好

（一月七日梵蒂岡電）今日梵蒂岡所發表關於教皇病况之最近公報、乃本週中之最可喜者、據稱、教皇體康漸轉良好，現已能起床，坐於輪椅，此對於病人大有裨益，因如是得伸腿仰臥也，現已備製一特別籠罩，置於被內，俾病人之腿免受磨擦之苦、聞教皇現雖暫時感覺精神疲憊、但其意念仍極活動。（中央社）

希特勒
非有辭職意
德當局認臆造之詞

（一月八日柏林電）外國報傳德國元首希特勒，將于一月十三日辭去總理兼職、改委戈林上將繼之、其個人則保留德國元首之銜，德國當局對於此先謠故實之謠言，加以否認，外報並傳德或將再行召集國會，以便希特勒屆時在國會報告其四年來治德之功績，因四年前希特勒曾在國會宣佈稱，假我以四年之期，故亟須召集國會、俾國社黨之政權，在法理上有所根據、今年一月十三日，德國國社黨將舉行大規模之慶祝秉政四週年紀念云，凡此種種，德國當局，認爲純屬於臆造之詞而已云。（海通社）

蕭振瀛
中止出洋

（一月八日北平電）蕭振瀛去年八月赴滬，原擬出洋考察、近因蔣委員長令緩啓程、並經諸友好勸阻、故出國之議已作罷、蕭日前曾赴京訪謁各方，刻已返滬、聞短期內暫不他往、（中央社）

時常施用　膚白似雪　用作粉底　貌美如花
先施雪蕊
買先施雪蕊
送
小千里香水

先施
化粧品
有限公司
監製

先施麗蓮霜

先施護髮霜
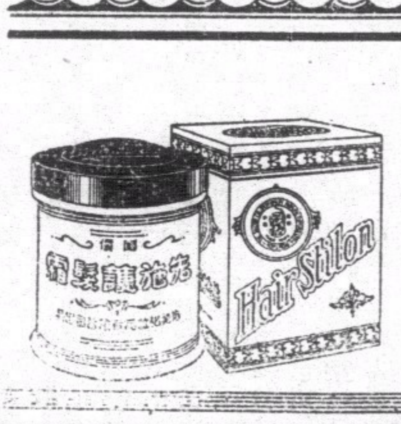

梳掠如意　香潤不膩

桂軍改稱五路軍

三中全會前可實行

着張任民赴奉化謁蔣請示 并請中央早日將番號頒發

(廣州訊)桂省部隊自辦理復員完畢後、因五路軍之新編制、中央尚未頒下、故至今仍以四集團名義指揮、但部隊自復員後、業經一度編改、祇得中央之允准、故桂省部隊之改編五路軍、此不過番號之變更、大體已不成問題矣、昨據桂省在粵之某要人稱、刻李主任宗仁為乘三中全會未舉行之前、決先行依照中央所擬新番號改易旗幟、但中央刻仍未正式將各將領加委、故有此原因、關於改易五路軍問題、不能不須稍待、故現桂當局乘張任民等北上考察、為欲早日完成此問題、故已着張氏順赴奉化、謁見蔣委員長請示一切、并請中央早日將五路軍之番號頒下、以便依照改編成立、但五路軍將來之副總司令問題、刻尚聽命中央、因現在桂省部隊、在四集團名義未撤銷以前、副司令仍由白崇禧兼任、故白氏此次在桂、仍行使其副司令之職權、將來改易五路軍之新制後、其副司令一職、是否仍由白氏兼任、此則尚待向蔣委員長之請示也、但中央方面、則極欲白氏入京、協助中樞、而白氏亦已決于三中全會前、即可入京、故現對白氏之是否將來仍兼五路軍副司令職、此則未能決定、惟據另一消息、則謂白氏有兼任五路軍副司令之可能、又查桂省部隊關于改編後之軍費預算、亦有擬定、已交張任民入京時親呈軍委會撥發云、

香翰屏

今日或返省

(廣州訊)第四路軍副司令香翰屏、業已在各省考察完畢、先行返粵、日昨香氏因鄉事、特乘機返北海合浦原籍、約今明日即可乘原機飛返廣州云、

劉紀文

短期不南返

劉夫人亦已北上

(廣州訊)劉紀文日前飛京報告廣東省府近情、業已多日、茲聞劉氏任京、尚有多時逗留、又値二月十五日為三中全會開會期、故劉氏返粵之期、尚未有定、預料須待三中全會閉會後、始返、前日劉氏并電其夫人許淑珍迅即入京、許氏接電、經于昨晚啓程北上云、

各行商

醞釀大請願

請照舊章課營稅 商會徵集新章難行理由

(廣州訊)廣州市商會及全市一百一十餘所同業公會、對於財廳頒佈從本年一月四日起、關於課征本市營業稅、改以營業總額為征收標準、及分別加征一案、業經兩次在市商會開會、由財廳及營稅局派員蒞會解釋、並議決仍請政府收回成命、照原日辦法課征、在未完滿解決以前、全市各行商店、暫緩申報、市商會昨已通函各同業公會、迅速將窒礙難行原因、擬具書面理由、函覆商會、以便彙集呈財廳請求、查各業公會接函後、刻已紛紛擬具窒礙難行各項理由、及改善課征辦法、大約一星期或旬日左右、市商會即可彙集各行意見、呈請財廳察核、又據市商會息、謂目下各行商對于財廳改行新法課征營稅意見、除堅決一致請求收回成命、並在未解決以前、一致暫緩申報外、現在各行商以此案如無適當解決、則今後商業、不止每年損失鉅大、無力負担、即應付稅局隨時檢查數簿手續、諒必更為繁雜、咸認該案為商業上生死之關頭、勢必力爭、刻已由各行商紛紛交換意見、作有效之請求、如日間商會彙集各理由、呈請財廳仍無效時、則全市各行商各派代表若干人、聯赴財廳、舉行全市商人大請願、務達解決目的、此事已在醞釀中云、

設稽核機關

財廳以營稅一項、係屬省庫正供、本年營稅征收標準、大部份係以營業額為課稅標準、為防範商人漏稅虛報起見、現擬籌設一稽核機關、如發覺某商號有虛報或瞞稅等情弊、則專責調其數簿審查、關於該機關之籌組、刻在計擬中、一俟宋廳長病愈返廳辦公後、即可決定、至將來該機關附設於財廳內、

查舖底登記

市營稅局昨函市商會云、案查廿六年份、以資本金額為課稅標準之各商店、經奉省府財廳令飭、由本年起、從新調查核稅、自應遵照辦理、查各商店之舖底登記、照章亦為固定資本之一部份、自應查明、以憑核課、相應函請查照、希煩將所屬各商店之舖底登記額、抄錄見復、以憑核辦云云、市商會准函後、當查商店舖底、登記向由市土地局主管、商會無案可稽、自難檢送、已據情函復該局查照云、

劉維熾談

各工業統制

已決定全數撤銷

鋼鐵廠欵由省府籌撥

(廣州訊)建廳長劉維熾、昨(八)日晨六時三十分返抵廣州、上午八時、即赴東山梅花村晉謁黃主席慕松、報告北上經過、及出席省務會議、(查黃主席政躬尚未全愈、省務會議是晨假座黃公館舉行)、至正午十二時、始回公館休息、是午記者訪晤劉廳長於其公館、暢談良久、茲撮誌其談話如下、據劉廳長云、本人此次晉京最大任務、係向行政院及有關係各部請示粵省今後建設及整理工業計劃、

所商要點

約有數端、㈠建設廣東鋼鐵廠進行事宜、㈡變更本省水泥統制辦法、㈢建設長途電話、㈣整理各種工業建設、會商結果、各事均有相當解決、惟因西安事件發生、蔣委員長政躬過勞、須返奉化休養、故尚有一部份重要公事、仍未商定、現準備候三中全會開會時、再行赴京商辦一切、因蔣委員長此次返奉化休養、預定三中全會前返京參加、屆時得再謁晤、詳為請示、關於建設鋼鐵廠欵項、則由省府負責籌撥、現在要商者、厥為付欵與技術問題、惟本省以前開辦各省營工廠、欠債過鉅、現仍未清、且收益不好、故若再舉辦新建設、其進行計劃、必須統籌兼顧、不能急速完成、其次關於取銷工業統制一事、查本省

統制事業

最重要者、厥為糖業統制與水泥(即士敏土)統制、現除糖業統制業已改善外、水泥統制、則決定改由商人承銷、由政府規定價額、任由商人承辦、自由推銷、進一步則實行與全國各省水泥廠合作、關於合作辦法原則、大致商定、一俟整個合作辦法解決、定即可明令取銷本省水泥統制、其他如桔水各種統制事業、則因其數量不大、隨時均可取銷、改由商人承辦、以廓各種省營產物銷路推廣、以免制度紛歧、須知凡一國家、個計劃、則於經濟事業之發展、未嘗無補、惟粵省前定各種統制事業、其情形係自為一國、並非根據中央所定制度、當局有見及此、故對於此項統制事業、予以改善、關于

糧食方面

查本省糧食、向不自足、去年更遇荒旱、故非急圖救濟、無以為生、故目下政府與銀行團體成立之民食調節委員會、其目的并非圖利、實為充實米糧、該會所負使命、調劑價格、現已派出代表、分赴湘贛皖各省辦米回粵、如粵省需米時、該會隨時可電該項代表購運米石回粵、務使民食不致發生恐慌、至欵項一層、除由財廳撥出一百萬元外、其餘四百萬、亦由各大銀行擔撥、不成問題、至本省當局請求暫免洋米入口稅一案、則尚未奉中央批准云云、

桂省考察團

擬赴奉化謁蔣

(廣州訊)廣西軍政考察團北上考察、業已成行、茲據確息、該團到達京滬後、即由團長張任民率領、直赴奉化晉謁蔣委員長受訓、然後再赴平津各地云、

十八軍

教導隊復課

(廣州訊)十八軍長羅卓英前曾在南雄設立教導隊、由所轄各師調選原官兵入隊訓練、嗣因西安事變、臨時停止上課、現全國安定、羅軍長飭令恢復照常訓練、昨八日各員生返抵隊部、定十日繼續上課、主任一職仍委葉佩高充任云、

保安隊經費

在地稅項下撥付

(廣州訊)保安處長鄒洪、自返粵後、為完成保安隊之組織、經即辦理實施保安隊之新制、蓋現在保安隊之編制、祇改易名稱、而隊之編制、保照原日警衛隊成、故新制尚未實施、查保安隊新制之實施、其重要問題、為經費之統籌統支、故現任保安隊之仍照原有警衛隊編制辦理、其要因則因經費問題、尚未能急于統籌也、查鄒處長為急于實現新制之編組、昨已代黃司令慕松赴財廳晤宋廳長子良、商保安隊之經費統籌辦法、聞磋商經過、已決有辦法、將來保安隊經費、決例入二十六年度之預算內、俾由財廳統由于地稅項內撥付云、

築從翁公路

建廳着手進行

(廣州訊)建廳以從翁公路、為通韶要道、前經蔣委員長在粵時、促令早日完成、以利交通、業經該廳派員測量、從事進行興築、在短期內可以完成、俾利交通云、

限月內完成邕欽路

桂省段內業已築妥

(廣州訊)邕欽公路關係粵桂兩省交通、桂省會當未遷桂林時、第四集團軍總部、為求迅速完成該路起見、厲行兵工政策、派工兵趕速施工、現查該路桂省段內業已築妥、粵方直達欽縣之一段、亦由欽縣政府督促興築、顧因築路費無着、迄今尚未完成、省府黃主席暨余總司令等、接桂省當局電告、請速完成該路、以利粵桂兩省交通、并可從邕寧乘公路車直抵廣州、省府據電後、即飭建廳令派南路公路管理處主任李伯振、赴欽縣限元月內完成該路、以利運輸云、

築瓊崖鐵路

宋曾已商定

(廣州訊)開發瓊崖計劃、自經全國經委會委員長宋子文前往視察一切後、已告決定、此次市長曾養甫北上、亦曾與宋氏接洽建築鐵路辦法、決定先行敷設瓊崖環海輕便鐵路、以利交通、而便進行云、

廣東財政改革與建設(二)

宋子良

凡此種種、消極改革、均已見之實行、顧財政百端、儲待整理、積極方策、與時俱進、雖不能急切以求速效、要不可因循以誤時機、故凡有妨害民力、阻碍生產、與夫違背時代性者、則不惜庫帑重大犧牲、斷然放棄、而事關通案、則有成規、內協時宜、又不憚篳路藍縷、啓其端緒、此後尤當本循名覈實之旨、謀因革損益之方、積效備能、而以社會最大利益、為最終目的、

安定金融發展經濟 前言之、財政與國民經濟相附麗、而又隨一般政治為不斷之演進者也、粵省密邇港澳、營殖南洋、經濟力原佔優勢、顧以頻年政局多故、支用浩繁、視銀行為外府、以紙幣作財源、鈔票濫發、影響金融、子良以為欲鞏固財府、首在安定金融、數月來對于流通省鈔、規定換算比率、充足發行準備、信用大彰、流行日廣、雖中經陝變、而安堵如恒、今後尤當充實省行資金、調節貨幣數量、俾與社會經濟、發生循環補助作用、并永籌推廣分行、以貫通金融脈絡、特設農村貸欵、備撥額資金、輕利貸欵與農工、以扶助本省特種產物之發展、行之期年、必收實效、直接裨益國民經濟、亦間接疏濬政府財源矣、

推行新稅平均負担 吾國一農業社會也、人民生活程度、生產方式、參半留滯于土地耕作、家庭工藝階段之中、政府所需、取給民衆、顧以租稅制度之未善、事實所昭、財源之負担者、十之八九、為終歲勞苦、胼手胝足之農民、而都市居民、與貿遷商賈、往往享優良生活、擁特殊利益、租稅課征、在在有逃避轉嫁之機會、以致下層階級、困于捐輸、中等資產、耗於奇淫、亟應調度取締、以劑於平、營業稅課之工商營業、最能勝此任務、從前格於成案、竄於強豪、敷衍計稅、徵無起色、現在各省均已推行、民衆一致擁護、粵省先進、當不後人、擬於來年全省推行、普遍徵權、並改良徵收冊記、用符中央通行法令、且使工商各業、與農村大衆、共同負担、平衡發展、其他凡有脗合現代社會政策、足以調和各階級利益、鞏固省地方財源者、亦將次第改進、以完成善良租稅制度、

增闢財源完成建設 粵省居現代交通之優良地位、自粵漢路通、尤為國防重鎮與百貨吐納要區、先總理遠矚高瞻、曾有黃埔開港之計劃、政局紛更、未成先志、今時會所趨、尤感緊要、現黃埔開埠已定方案、擬儘財力所及、籌發公債、完成此項工程、此外聯繫邊防要道、貫通中原路線、亦正統籌經費、次第興工、明知還大投艱、難措鉅欵、惟以上關係中樞南顧之憂、完粵省交通之計、下益民生、不辭艱鉅、勉力趨赴、其他水利疏濬、土地測量、皆屬百年大計、已以地政局主持經營、並將整理沙田收入、以補益之、此外整理縣財政、統一會計、改革財務行政機構、悉在擬議、次第施行、而尤注意于改善稽徵制度、革除徵收積弊、不但杜絕官吏冒濫之風、且為政治倫廉之本矣、現代政治、注重調協、行政機構、尤尚聯繫、財廳于全體政治為活動聯繫之一環、而財政又為百般事業發軔之原動力、子良服務鄉邦、責無旁貸、不辭努力邁進、願心戮力、切盼各級政府通力合作、社會民衆、督促指導、俾得兼程并進、同臻樂利、此則私心尤為忻幸者也、(完)

各縣市

擬設征工局

(廣州訊)國經建運動會委員張競生、發起提倡征工舉辦各縣水利工程後、經由該會召集廣東綏靖署、四路軍總部、省市政府、民財建教四廳代表會議、籌備進行、草擬征工辦法、分送各機關參加意見、昨八日再開二次會議、將各方所擬意見彙集討論、議決由各機關推派代表、組織征工委員會、執行征工辦法、各縣市方面、則設征工局、負責進行、征工局長由各縣市長兼任云、

市行決設調查所

調查社會經濟狀況

以為實施承兌滙票準備

(廣州訊)市行舉辦承兌滙票、當經商會主席及銀業界代表等商酌一切、籌備舉辦、惟迄至今日、仍未實行、記者昨以此事關救濟年關商業甚重、昨特走訪市銀行副行長范慷源、據云、關于承兌滙票事、為繁盛商埠、上海市經已舉辦、此舉乃為互相信用、調劑金融而設、大約可分為兩種、一為銀行承兌滙票、一為商業承兌滙票、有商人以貨物抵押揭借欵項、可不用現欵、祇由國家銀行、如交通、中央、中國、省市立等銀行書以滙票、訂明付欵日期、該票即可作現欵用、至於商業承兌滙票、則為商號信貨銀期、則書立滙票、訂明過欵日期、亦可作現欵用、但商人習慣、尚須加以改良、堅固其信用、始易着手、故現為促進其早日實現起見、則先行設立調查所、負責調查社會經濟狀況、改良商場交收習慣、其次則設立重揭所、為辦理收揭該項滙票等項事宜云云、

全省船舶

三千餘艘

(廣州訊)市航政管理局、特舉行全省輪船帆船總登記、自去年十月起開始至今、現計登記船舶、全省約有三千餘艘云、

關黃埔公債

已印就發行

曾養甫月內可南返

(廣州訊)黃埔開闢商埠、經督辦署積極規劃進行後、各項工程、極度急進、而第一期工程費一千萬元、亦經財部決定發行開埠公債大洋七百萬元辦理、頃據政息、關於開埠公債、聞財部經已印就發行、現曾兼督辦養甫、俟在京領到該工程費後、即行返粵主持市政及署務、返粵行期、約在本月內、此間經已接到曾氏電知一切云、

粵航政局

決擴大組織

統辦三省航政

(廣州訊)航政局長姚伯龍、近奉交部電令將航政局擴大組織、統籌辦理粵桂閩三省一切航政、船舶登記等事宜、故姚局長最近決定擇在福建之厦門漳州、廣西之梧州、及廣東之「汕頭」「海口」等處、分別設立航政辦事處、負責辦理各該地一切航政事宜、現以桂省航務、應進行發展、特決定成立邕梧兩地辦事處、在經費未有充裕時、則先將梧州辦事處成立、姚局長經派員西上赴梧擇址、最遲於下月初旬即可成立云、

援綏會派員

催收援綏欵

(廣州訊)廣東各界援綏將士會、以關於貢獻一日所得捐欵援綏、前經將辦法分送各界查照辦理、惟迄今日久、捐欵繳解者寥寥無幾、現前方戰事正殷、急須彙集鉅欵滙寄援助、特決定由會派員分別前往協助敦促、查行商方面、已派定梁振偉于今(九)日前赴商會、請派定負責人員、會同到各行商催收、以期早日將欵集好、滙付前方云、

米業公會

再請求減免洋米稅

決定今日電呈財政部

(廣州訊)本市米業公會以邇來米價日漲、影响民生甚巨、迭次呈請省府及中央當局、請求減免洋米入口稅、均未邀准、本省糧食、殊陷恐慌狀態、特決定今(九)日再電呈中央財部請求、又該會奉糧食會、社會局令調查全市米店存米數量、連日已在分頭進行中、日間即可查竣云、

年老烟民

得在家吸食

禁烟會頒辦法

(廣州訊)市禁烟會昨佈告云、案查廣東省公營限期戒烟售吸所規則第七條規定凡已設有售吸所區域內之烟民、均須到售吸所吸食、如有確因疾病或年老行動不自由者、及距離售吸所道途遙遠者、得在家吸食、等因、自應遵辦、茲經本會製就烟民在家吸食特許証一種、凡本市烟民因上項情形、請求在家吸食者、除經登記領有普通限期戒烟執照外、須到本會具申請書再領特許証、方許在家吸食、其餘烟民、須一律到售吸所吸食、違者以私吸論罪、茲將特許証辦法公佈、㈠本辦法依據廣東省公營限期戒烟售吸所規則第七條之規定訂定之、㈡凡有前條規定之情形、請求特許在家吸食者、須填具申請書及証明文件、暨限期戒烟執照、繳備二寸半身相片三張、証費國幣五十元、呈由廣州禁烟委員會核發特許証後、始得在家吸食、其有確係貧苦無依有疾病或年事過老、一時不能戒除、有殷實商店或保甲長証明、經本會查實核准、得予豁免、但虛報查出、則予五倍處罰、㈢凡在家吸食之烟民、於購膏時、須攜同特許証及限期戒烟執照、向售吸機關繳驗、始得攜膏出外、㈣特許証有效期間為三個月、期滿作廢、如期滿仍不能到售吸所吸食、須具理由申請回給新証、㈤凡未經領有特許証者、不得在家吸食、違者以私吸論拘案究罰、㈥凡領有特許証之吸戶、於憲警稽查人員或廣州市禁烟委員會稽查人員到查時、須即將証繳驗、㈦特許証如有遺失、即須報知廣州市禁烟委員會、同時登報聲明作廢、並具殷實店保聲明遺失理由、向本會申請始得補發、㈧凡持有特許証在家吸食者、須指定該管區或最近之一定售吸所購買烟膏、其烟灰應按規定成分按期繳回該售吸所、照公價六折領回灰價、

遂溪縣

瘧疾甚流行

(遂溪訊)遂溪縣城近日因天氣不正、瘧疾流行頗甚、查其病狀、即上半天發熱、下半天復冷、因之死亡者甚多、現縣府有見及此、特令飭各區公所暨各公安分局、極力注重衛生、嚴禁屠商不得屠宰販賣染病豬牛、以杜疾病根源云、

清遠鶴山已成立

農村合作社

(廣州訊)廣東印花菸酒稅局、關于各縣菸農救濟極為注意、故日前曾函本省農村合作會、請派員指導組織農村合作社、以便菸農貸欵、該會准函後、業已派員協同該局人員、前赴指導組織、現據該局訊、謂該員出發後、已先後在清遠、鶴山兩縣次第成立、至其他各縣、亦經積極進行辦理云、

潮汕舟車

已實行聯運

(潮安訊)韓江水涸、來往梅縣興寧潮汕各地旅客貨件、既感不便、又復遲滯、豐溜公路汽車有見及此、為利便各地交通貨運起見、特購備快捷電船一艘、於每日上午七時半自本縣上水門外開往意溪車站、接駁潮汕鐵路第一次火車之旅客貨件、逐即開往溜隍、接駁梅縣興甯聯運車直達目的地、至梅縣興甯汽車之旅客、於每晨第一次車抵溜後、即乘電輪駛達意溪車站、接駁潮汕火車末次車、以達汕頭、如此則潮與梅等地旅客貨件、朝發暮到、一日即達、既節時復省費、誠來往各地旅客之福音也、

贈送丁丑年

大中華民國廿六年份精美日曆凡惠顧姑嫂丸及海狗鞭健腎丸或唱機唱片均有贈送

天壽堂藥行

姑嫂丸 治婦女經病赤白不育

海狗鞭健腎丸 治男子腎虧腰痛夜尿第一

總行香港德輔道中 中外各埠均有代理 分行廣州市十八甫

JUVENIA 遮灣嗱表

RONSON 朗臣時表

總經理 港粵 利安鐘表行

香港皇后大道中醫電話弍一六一號

廣州市十八甫路電話一五四五五號

四代儒醫 手脚專科 周達文 包醫各部 筋骨痛 斷根

筋骨痛(一)痛在骨節移動則痛無腫為血不榮筋(二)痛兼紅腫或白腫如時發時止往來走痛兼為風濕久痛不止有定處或兼身熱者為風痰濕(三)無腫往來走痛如時發時止者為風火炎久痛不止者為水衰火三種中又分部位虛實不論症病久須能瀉散補並用方能斷根

診症時間 午前在旺角偏頭行入六間萬里藥行 二點至五點在大道中中央戲院左隣十間保元堂 電話三二七六零

科學製煉的道家古方 周達文百煉丹

嵩治咳到胸翳痛作嘔喉痕吐白痰氣緊氣喘扯㾓痰中帶血但見一症不論老幼孕婦新久咳五毫一盒限數天全愈 如來診者由周達文簽字可

三個字鐘 止咳 立單包愈 許面食如不止咳分文不取 過期不愈憑單交回原銀經驗十六年萬試萬靈故敢出此

◇總發行旺角偏頭行入六間萬里藥行:分售處大道中(中央戲院左隣十間)保元堂

▲各埠代理藥品店均有代售▼

機器洗衣局廣告

本局自一九一二年創辦至今。已歷二十五載。有此悠久之歷史則辦理妥善。足饜顧客之願望者可不言而喻矣。近以繁榮港中士女彰身美觀起見。對于乾洗一層。更加精益求精。因配有英國最新式「爽力」(ZORIC)乾洗機器全套。該機所值不貲。舉凡呢絨。絲綢。美術印花綢。人造絲綢等。洗後鮮艷無比。不特能保其原有色彩。且並不縮短。而起貨快捷尤為特色。若有趕船期者。携物到總局。祇費一句鐘之時間便可工作完成。凡我顧客。尚期留意。

總局在旺角廣華道最高烟通為記電話五七〇三二

分局香港皇后大道中廿二號A電話二一二七九

分局尖沙咀彌敦道二十七號電話五八五四五

分局油麻地彌敦道三百三十六號電話五八九〇六

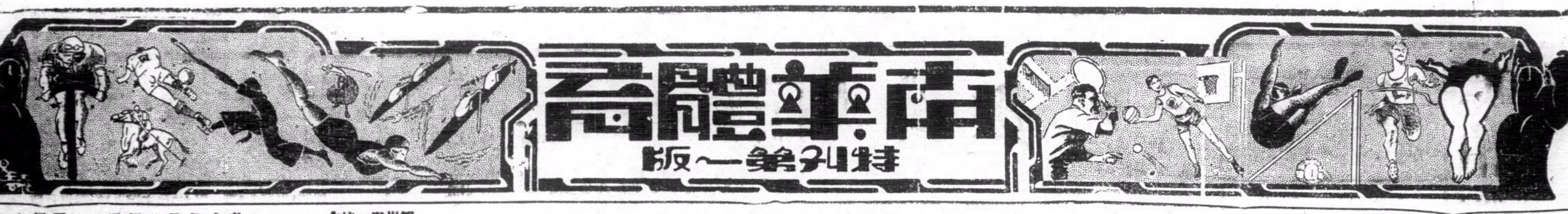

逐鹿尋甲組錦標之重要關頭
南B初逢埃路士打
雙方苦練秣馬厲兵枕戈待戰
此戰得失關係錦標前途甚大

▲海軍隊戰香港會　西警會戰華塞斯
▲西洋會戰九龍會　南乙戰埃路士打

威公

（專訪）本屆華隊之參加尋甲組足球賽者凡五隊、躋躋蹌蹌、盛極一時、萬千球迷、皆引以爲喜、意以爲各項錦標將盡爲我華隊囊括而得也、豈料事出意外、麗華杯不能保持、失之於先、國際杯又斷送于後、而吾人期望最殷與最有奪標希望之南華AB隊、在比賽開始之初、在續分表上處於優異之地位、雄心極大、視錦標爲必有之勢、詎料樹大招風、位高勢危、爲諸强隊所窺伺、致雛鳳先後負於東方會與華塞斯、南華A負香港會於前、喪師于九龍會與聖若瑟於後、南隊地位已見岌岌乎危、苟不幸再敗、則前途不堪設想、該兩隊現在萬千危難之際、仍不急謀補救者、則不特負萬千球迷之期望、對於南華隊在足球界之威名亦將受盡沾污也、本週球戰爲最重要之關頭、尤以南華B戰埃路士打之勝負、足以轉移四强隊形勢之轉變、斯亦爲南華兄弟隊翻身重張旗鼓之機會、蓋埃路士打現雖據首席、然與雛鳳之積分：相差甚微、且埃隊之前途、尙未告穩定、諸强如南A、華塞斯、施福、聖若瑟等隊、亦足以再敗該隊者、故雛鳳今日能勝埃路士打者、則張望前途、尙可樂觀、而間接上復能予南A以援陞之助力、吾人視南華AB隊之前途希望如何、當視埃路士打之成敗而轉移、華塞斯次之、惟天助自助者苟形勢一變而予南華諸將努力保持既穫得之優勢、始能一帆風順．竟成最後之功也．今日秩序共有甲組比賽四場、華隊僅南B一隊出師戰埃路士打於加路連山球場、此戰雖初次相逢、無論誰勝誰負、皆足以影响各個對錦標前途之希望、且兩隊之第二週戰於五月一日勞働節舉行、若今日一敗、雪辱之戰、尙須有待也、其他三外隊比賽、有華塞斯戰西警會於九龍會場、是戰亦屬重要、西警或能幹出驚人之成績與結果、亦未可料、總之、英軍若負．則華隊之福、海軍戰香港會於海軍球場．西洋會戰九龍會於京士拍、乙組之戰、當以加路連山球場南華乙對埃路士打之戰爲可觀．南華乙自去週擊破華塞斯之長勝軍榮衛後．乘勝餘威．力取實力雄厚之埃路士打、故是戰必有劇烈之爭、而南乙亦可操勝也、

▲尋甲組四强最近形勢

隊別	比賽次數	勝	和	負	得分
埃路士打	十二	八	二	二	十八
華塞斯	十三	八	二	三	十八
南華B	十二	七	三	二	十七
南華A	十一	五	三	三	十三

雛鳳對埃路士打

雛鳳自不幸而負於華塞斯後、地位已岌岌乎危、第二次再遇、適楊水益不在、幸邀天之助・賴十二碼自由球而和華塞斯、雖各瓜分一分、然雛鳳之地位仍能保持者・亦云倖矣、雛鳳今日初逢埃路士打隊、乃重要關頭・雙方事前咸存戒心、雛鳳諸將因鑒於三次之失、爲急謀補救起見、認爲必須壓倒埃路士打、始有希望、是以除函促楊水益與劉松生來港助陣外、港中諸將在本週內苦練甚勤、精神飽滿、大有滅此朝食之慨、而埃路士打亦以此戰爲生死關係・且雛鳳又非等閒球隊可比、英軍亦於每晨用汽車載球員至寶雲道練長跑、下午則練球術、秣馬厲兵、双方積極苦練、枕戈以待、然英軍之戰略如何、稍關心於球事者、皆能道之・該隊諸將氣力充足、苦戰不倦、前鋒最擅用W形、隨攻、惟此法已爲各隊所洞悉、英軍在最近數場比賽末能盡展其戰翼、致苦戰始能取勝、彼之進攻、端顧兩翼傳中、中鋒衛剩、得機即射門、或運用頭頂・如遭窓視則將球頂回兩方、便兩輔包抄襲門・故欲阻其推進、務須監視其兩翼與正中鋒、是以德讚萬勿輕離遠出、尤須助後衛之不逮、造成本人爲第三後衛、楊湯宜看守兩翼、勿任彼暗渡、兩後衛亦宜體察情形而截斷對方兩翼、英軍前鋒若不能將球傳中至門前、則B隊門前可減少後顧之憂、若治其標不若治其本之爲佳、且輕而易取、吾人尤須注意者則爲英軍之兩側中衛、彼等過前鋒不得逞時、必趨前將球高送助前鋒進攻、故守方中衛若出迎之、則必中彼調虎離山之計、若不出迎、又引狠入室、如遇此種困難情形、祇有B隊兩輔及中鋒始能解圍・前鋒如遇其中衛頭球前進時・必須趨前盡己之力將球掠去、彼躍亦躍、彼趨亦趨、勿予彼以將球傳中之機會、此則既可助守將之不逮、偶爾將球掠得、又可乘勢反攻、一舉兩得、此爲上策、唯用前鋒以（tackle）奪其中後衛之球、始能消滅其前鋒進攻之力僅也、B隊前鋒方面、自伍寶渠被罰後、至今仍未得志、茲得松生之助、亦畧可彌補往昔之弱點、德輝宜重用兩翼・有機即射、可勿遲疑、碩友須洗脫獨盤之弊與石金台拍、設法造成射門機會、卓石金本一善射者、唯在本屆開賽以來・凡十餘戰、僅射入一球、石金當搖腿自愧、故宜努力・在今日之戰中爲本隊建奇功・將功贖罪、靈魂楊水益必遭敵方監視、劉松生宜時時接應伺隙、敵關、劉富有脚頭力、有機宜力射也、埃路士打富有是力、能作持久戰、金卑路退守中衛、則中衛錄較爲穩固、守勝於攻、坐守留攻・其意在於能保守然後藉最後之廿分儘內取勝、後衛亦堪稱穩健、舉勤敏提、雛鳳諸將務須努力・更宜於上半場時先佔勝利、故是戰除非雛鳳諸將表演失常・否則有取勝可能也、陣勢如下、

▲南華B
黃華繼
鍾輝林　梁現贊
楊本漢　林德譜　湯坤
李石友　卓石金　陳德輝　劉松生　楊水益

▲埃路士打
干挪
士提反氏　碧架令
米拉　金卑路　摩利
基連　多哈地　花喬臣　麥干尼高　衣永

球場閒話

飛引司

△本屆尋甲組足球賽、變化特多、由中華會球員脫胎便產生了九華會、南華會的遺材和老將又組成了東方會、西洋會的健將地路加杜和加士地路又改隸聖若瑟隊、但在第一週循環賽尙未結束、又來第二次的變化了、球員轉隸他會的更多了．最近有九華會的劉松生轉隸南華B．鄧廣森重返九華會、九華乙的陳仲賢轉隸東方甲、九龍會的乏維地改投聖若瑟、在一個月後、想怕還有更多球員轉投他會呢、

△施福陸軍抵港了、這隊陸軍足球隊的實力、異常雄厚、在埃及素負盛名、當埃路士打路經埃及時曾和他們作友誼比賽、埃隊技不及施隊、以零比三敗陣、沒有招架的能力、由此我們可知施福足球隊的實力、足以威脅華隊的、該隊下週上陣戰聖若瑟、我們祇好讓聖若瑟打頭陣吧、

△蘭開夏駐港三載、現在奉命調往印度駐防・甲組足球隊雖未能得志、但他們健將的體育精神爲威爾孫和林肯隊所不及、蘭隊定十二日趁蘭開夏運輸艦離港、明日在港和南華A作最後的一場比賽、同時足球總會的球証、其中有二等球証十名、三等球証十六名、俱是蘭開夏的隊員、這次蘭開夏隊他調、不特是球証會的損失、陸軍聯隊也遭重大的損失、

△最近港滬兩地的華人足球隊甲組眞倒霉、滬東華的長勝紀錄給法商打破了・港的南華B長勝紀錄給東方打破了、南A給香港會打破了、南華兄弟隊在兩週來叠告敗陣、對於奪標前途、頓受影響、若一敗再敗、錦標是會斷送英陸軍的、

△去週南B賴十弍碼自由球倖和華塞斯、當時華塞斯曾聲言要上訴、但現又停止上訴了、南A負於聖若瑟、因越位球而失、負得不値、南A已去函向總會提出上訴、那焦點在於球証鳴笛示罰越位後、聖隊的花地氏才將球踢入網內的、但是球証蘭都氏將於十六日快要離港返英、日間緊急委員會尙未提出討論時、恐怕沒有訊問球証的機會了、以記者觀察・南A恐怕又要吃虧、預料總會必是維持球証的原判的、記得某次英國舉行特別杯決賽時、將在完場的一分鐘內、甲隊前鋒射去一球、去勢很急勁、皮球從門邊外的網底鑽入網窩裏、當然是野球、但是球証看不淸楚、以皮球經在網窩裏、他就判決甲組勝這球、擭得錦標、乙隊方面以負得不値、當然是提出上訴、以伸公道、并有相片和傍人作証、可是總會經一番討論後、仍然維持球証的原判、乙隊祇得保啞子吃黃連、由那事件看來、南A上訴、恐怕是會得到同樣的結果、

△港方埠際代表隊人選、遲遲尙未選出、據調查所得、總會自選出委員會基路肥、黃錫滔醫生與華會三人爲遴選委員後、該三委員已積極進行遴選事宜、查麥氏乃足球宿將、曾爲港方埠際代表、黃醫生壯年留英時極嗜好足球與橄欖球運動、曾在英出席甲組賽者、華倫亦爲陸軍足球界之老前輩、以此三人担任選材、必能選出最精銳之隊伍迎戰滬軍、也、關於省方球員資格問題、已告解決、蓋歷年比賽、港方皆有省方球員代表出席、從無異議、總會日前開會時、亦曾將此問題提出討論之、結果、皆同意．但錄用省方球員、偶景祥等既港隊之資格出席．廣州在此冬防時期內．未悉省方否請假來港出席、實爲目前最重大之問題、苟省方球員若不暇來港出席者、則港隊實力必受影响也、

△遴選委員會何時始將人選公佈、據記者所知、本月廿四日督憲杯賽體育協會聯隊對總會西聯隊、此場比賽不啻爲埠際預選比賽、經此戰後、遴選委員會則將擬定一理想之埠際隊陣勢、定於本月卅日舉行一幕埠際理想隊對港聯之比賽、埠際隊如勝、則將以埠際理想隊爲主力、再選後備數名加入正式代表隊、若港聯隊得勝、則遴選委員等又須再舉行遴選工作、港一隊人選、頗感缺材、委員等早已有成竹在胸、惟關於正中鋒將一職、李惠堂忽於去年復出、繼續爲南華A效力、遴選委員等皆寄望出山、且以李惠堂之技術、頗感缺材、故港方陣勢、中鋒問題可告解決、日斯人復出、至於港方球員實力、昨晚報所擬者、大有非彼莫屬之概、南華球員假期問題雖告解決、或因職務關係、省方放棄被選權者、有八成把握、施福隊由大告山奴担任、左後衛乃上屆之聖若瑟選手、彼之哥士打、荀能任右後衛、乎哥士打之上者、當可取而代之、左中衛線一職、李國威之技在兩月前、尙有入選希望、惜近來頗近退境、故以衣史杜蘭治與卑利士之呼聲較高、右翼一職、當屬之楊水益、埃路士打之衣永亦有被選希望、馮景祥若獲選能來港出席、因右翼與右輔有密切之關係・且馮楊有十餘年合作之經驗、水益可獲入選當無疑義、馮如不能來、則右輔一職、李安納呼聲亦高、若中鋒一職爲李惠堂掛印、則李安納有被選可能、蓋去屆李惠堂任隊長與中鋒征滬時中西二李曾合作而爲港隊建下奇功、左方兩將、威爾遜與碧羅亦因合作關係・必可被選也、港方陣勢大致如下、

羅蘭士（華塞斯）
哥士打（聖若瑟）　衣史杜蘭治（香港會）
大告山奴（西洋會）　卑利士（九龍會）
李天生（南華A）　比路度（西洋會）　梁榮照（南華A）
碧羅（香港會）　威爾遜（香港會）　李惠堂（南華A）　李安納（聖若瑟）　馮景祥（南華A）　楊水益（南華B）

△滬埠際隊已選出十六員健將代表南下作戰・隊中華將佔六名、實力異常雄厚、港隊若選材不慎・恐難保持錦標、茲試擬滬隊陣勢如下・

鮑仲賽（法商）
馮運佑（東華）　陳鎭和（東華）
馬山兒（法商）　軋許（西捕）勞　傑京（西商）
小華特（法商）　孫錦順（東華）　巴托史夫（法商）　格林勃（臘克斯）　推勒（勞逸爾）
預備員懷德英（勞逸爾）倍爾（法商）賈幼良（東華）李甯（東華）陳鎭鋅（暨南）

我不看見越位啊！機會到了。

西警會對華塞斯

此幕比賽在九龍會場舉行、以華塞斯之實力而取西警、本可垂手而得獲勝利・惟西警還來頗有進步、且佔有地利、如彼能盡調精銳上陣而力戰者、則華塞斯非極劇戰未易取勝・若輕敵而敗・亦未可料、是戰華塞斯若勝、仍能保持在續分表之優勢、若不幸而敗、則前途未許樂觀、然觀西警之成續、於十二戰中・僅和二次・從未一勝・故西警亟宜擾取此場之寶貴兩分而恢復舊昔之英名也・陣勢如下、

▲華塞斯
羅蘭士
傑庭　維拉
泰羅　溫連　衣雲士
凱芝　拖拔　沙利雲　郭利　巴利

▲西警會
文寧
寶吾　畢力門
挪夫　哥夫　畢力頓
忌連　磨士　柏架　布碌士　地派路

香港會對海軍隊

此戰在海軍球場舉行、兩隊初次相逢、可謂勢均力敵、以實力論、香港會略勝一籌、海軍週來人材大不如日前之强盛、隊中健將如巴士打、華士干、尼路等、經已離港返英多時・實力略受影响、尤幸該隊之後繼者大不乏人也、數好手、亦足與香港會抗衡也・香港會自第一週戰勝南A後、聲譽日隆、是戰香港會必盡全力、海軍如能捨身力戰、當可免遭敗局、否則難免遭香港會之挫敗也、陣勢如下、

▲香港會
羅渣
希路　史杜蘭治
美靈頓　花路　忌路畢禮士
碧羅　衣史杜蘭治　衣律　威爾遜　阜拉

▲海軍隊
權架
胡華臣　地拉化
聶高臣　刁陀　賴士打
胡的拔士　麥格勒　麥當奴　利拔芝

九龍會對西洋會

此幕比賽在對海京士拍場舉行、是戰兩隊亦初次相逢、勝負問題、非經接觸後未易判斷、九龍會實力平平、初無特長之處・惟自去週一戰勝南A後、竟然一鳴驚人・使一般球迷遂加之以注意、該隊於今日初戰頑旅西洋會、若以實力說、九龍會有取勝可能、該隊實力平均、前鋒與後衛有嚴密之聯絡、攻勢銳、守勢強・西洋會恐非其敵也・西洋會主力在乎比路度、大小告山奴兄弟三人、其餘均是後起之秀、諸將限于戰鬥力與經驗・須加以時日、方能成大器、是戰西洋諸將如能捨身力戰、則和局成可期・否則雖逃天演公例・優勝劣者受挫也・陣勢如下、

▲九龍會
米尼納
寶雲　衣化力士
干挪　卑利士　衣士文
畢力　雅曹　地諾士　V維地　韓尼波路

▲西洋會
馬隙士
亞路城士　大告山奴
小馬隙氏　比路士　花南地士
亞路城士　金氏　小告山奴　金保氏　亞堅奴

南乙對埃路士打

此場比賽於下午二時半在加路連山球場舉行、南乙自去週擊破華塞斯長勝軍榮衛後、必能乘以全力擊破埃路士打、惟該隊成續僅次於蘭開夏、實力雄厚、屆時兩雄相遇、必有一番劇戰也、

▲南華乙
朱兆恒
劉天申　梁柏偉
莫炎生　張樹輝　謝錦洪　游華興
黃景聰　周永雄　黃錦垣　李佩良　葉潤波　陸大亨

尋甲組各隊最近績分表

隊別	比賽次數	勝	和	負	得球	失球	得分
埃路士打	十二	八	二	二	[illegible]	[illegible]	十八
華塞斯	十三	八	二	三	[illegible]	[illegible]	十八
南華B	十二	七	三	二	[illegible]	[illegible]	十七
南華A	十一	五	三	三	[illegible]	[illegible]	十三
九龍會	十四	五	二	七	[illegible]	[illegible]	十二
蘭開夏	十一	六	一	四	[illegible]	[illegible]	十三
海軍隊	九	五	一	三	[illegible]	[illegible]	十一
聖若瑟	九	五	一	三	[illegible]	[illegible]	十一
東方會	十	四	二	四	[illegible]	[illegible]	十
九華會	十二	三	四	五	[illegible]	[illegible]	十
香港會	十一	四	〇	七	[illegible]	[illegible]	八
中華會	十二	二	三	七	[illegible]	[illegible]	七
西洋會	十	一	三	六	[illegible]	[illegible]	六
西警會	十二	〇	二	十	[illegible]	[illegible]	二

尋乙組各隊最近績分表

隊別	比賽次數	勝	和	負	得球	失球	得分
華塞斯	十四	十	三	一	[illegible]	[illegible]	廿三
海軍隊	十二	十一	一	〇	[illegible]	[illegible]	廿三
南華會	十四	十	一	三	[illegible]	[illegible]	廿一
蘭開夏	十二	七	三	二	[illegible]	[illegible]	十七
埃路士打	十二	八	一	三	[illegible]	[illegible]	十七
工程隊	十一	七	〇	四	[illegible]	[illegible]	十四
華警隊	十二	六	一	五	[illegible]	[illegible]	十三
中華會	十二	五	一	六	[illegible]	[illegible]	十一
鯉炮兵	十一	三	三	五	[illegible]	[illegible]	九
九龍會	十二	三	〇	九	[illegible]	[illegible]	六
香港會	十二	二	一	九	[illegible]	[illegible]	五
九華會	十三	一	二	十	[illegible]	[illegible]	四
昂炮兵	十二	一	二	九	[illegible]	[illegible]	四
東方會	十二	一	一	十	[illegible]	[illegible]	三

尋丙組各隊最近績分表

隊別	比賽次數	勝	和	負	得球	失球	得分
華塞斯	十一	十一	〇	〇	[illegible]	[illegible]	廿二
利加會	十二	九	一	二	[illegible]	[illegible]	十九
蘭開夏	十二	八	一	三	[illegible]	[illegible]	十七
軍需隊	十一	八	〇	三	[illegible]	[illegible]	十六
光華隊	十二	六	二	四	[illegible]	[illegible]	十四
軍醫隊	十一	六	一	四	[illegible]	[illegible]	十三
飛機隊	十一	五	二	四	[illegible]	[illegible]	十二
西洋會	十	三	一	六	[illegible]	[illegible]	七
軍糧隊	十二	三	二	七	[illegible]	[illegible]	八
工程隊	十一	四	〇	七	[illegible]	[illegible]	八
聖若瑟	十一	三	一	七	[illegible]	[illegible]	七
西警會	十二	二	〇	十	[illegible]	[illegible]	四
華警隊	十	一	一	八	[illegible]	[illegible]	三
印陸軍	六	一	〇	五	[illegible]	[illegible]	二

本週各項球類比賽秩序

女籃球

一月九日（星期六）　下午七時起

普通界　興華對港大…………健身室

足球

一月九日（星期六）　下午四時

尋甲組
- 南華B對埃路士打…………加路連山
- 海軍隊對香港會…………海軍球場
- 西警隊對華塞斯…………九龍會場
- 西洋會對九龍會…………京士柏場

下午二時半

尋乙組
- 南華會對埃路士打…………加路連山
- 海軍隊對香港會…………海軍球場
- 華警隊對華塞斯…………添咸道場
- 昂炮兵對九龍會(1—3)…………九龍會場

下午四時
- 蘭開夏對工程隊…………深水埗場

下午四時

尋丙組
- 飛機隊對聖若瑟…………添咸道場
- 軍需隊對光華隊…………陸軍球場
- 軍醫隊對利加會…………聖若瑟場

一月十日（星期日）　下午四時

尋甲組
- 中華會對聖若瑟…………加路連山
- 九華會對東方會…………香港會場
- 蘭開夏對南華A…………掃桿埔場

下午二時半

尋乙組
- 中華會對鯉炮兵…………加路連山
- 九華會對東方會…………香港會場

下午二時半

尋丙組
- 華警隊對西洋會…………九龍會場
- 印陸軍對軍糧隊…………添咸道場

下午四時
- 西警會對華塞斯…………九龍會場
- 蘭開夏對工程隊…………添咸道場

下週比賽秩序

一月十六日（星期六）　下午四時

尋甲組
- 西洋會對南華A(0·2)…………九龍會場
- 南華B對中華會(5-2)…………加路連山
- 九華會對華塞斯(2-5)…………香港會場
- 聖若瑟對施福隊…………聖若瑟場
- 西警會對香港會(0—5)…………添咸道場
- 埃路士打對九龍會(5—0)深水埔場

下午二時半

尋乙組
- 南華會對中華會(5—1)…………加路連山
- 鯉炮兵對施福隊…………掃桿埔場
- 華警隊對香港會(2—1)…………九龍會場
- 九華會對華塞斯(1—5)…………香港會場
- 昂炮兵對工程隊(0—4)…………添咸道場
- 東方會對海軍隊(2—2)…………跑馬地場

下午二時半

尋丙組
- 聖若瑟對施福隊…………聖若瑟場
- 西洋會對工程隊(3—2)…………京士柏場

下午四時
- 印陸軍對華塞斯…………京士柏場

一月十七日（星期日）　下午四時

旭和杯
- 南華會對海軍隊…………掃桿埔場

下午二時半

尋丙組
- 利加會對華警隊(2—1)…………九龍會場
- 軍糧隊對軍需隊(0—2)…………添咸道場

下午四時
- 軍醫隊對飛機隊(0—1)…………添咸道場
- 西警會對光華隊(2—1)…………九龍會場

一月廿日（星期三）　下午四時

尋甲組
- 施福隊對華塞斯…………掃桿埔場

下午二時半

尋乙組
- 施福隊對華塞斯…………掃桿埔場

南華B健兒

黃華繼

梁現贊

鍾輝林

湯坤

林德譜

楊本漢

楊水益

劉松生

陳德輝

卓石金

李石友

娛樂大戲院

即日兩點半・五點十分・七點一刻・九點半・開映

珍哈露，威林鮑維路，梅娜萊，史賓莎德利斯

合演香艷寫情巨片

曲線戀愛

直線的戀愛總不及曲線戀的滋味！丈夫的熱戀總沒有愛人依戀的沉醉！

下期換映 滬拿公司人獸肉搏驚人巨片 **人虎鬥**

快要放映 聯美公司巨片 **小伯爵**

快將放映 愛華魯濱孫主演 **直搗黃龍**

東方戲院

最後一天放映

溫拿公司出品緊張刺激宣揚人道戰事巨片

白衣觀音

美藝女星姬法蘭絲士不朽傑作

她的慈愛，使生存者忘記了炮火地獄！她的美麗，使垂死者棲近些快樂天堂！炮火連天烽煙匝地

明天換映歷史悲劇 **民族遺恨**

不日放映香艷名片 **購夫記**

劵價連稅 日場 前座一毫 頭等二毫 超等三毫 夜場 超等七毫 小童三毫 頭等五毫 小童三毫 中座三毫 小童二毫 前座二毫

大華影戲院

即日放映

美高梅公司緊張賊黨驚險奇情大名片

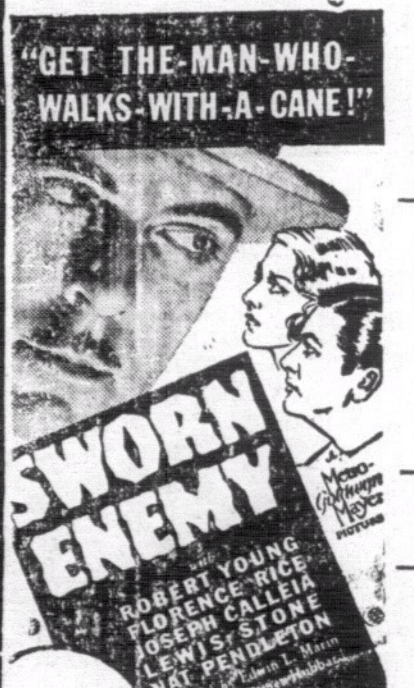

絕世冤仇

羅拔揚大傑作

下期十號換映 美高梅大貢獻 **滑稽聯歡大會** 同場加插意大利曲藝團登台表演

九如坊 新戲院

即日放映

大觀公司粵語對白歌唱凄艷慈孝倫理動人空前鉅片

梨花落

吳楚帆 黃曼梨 主演 林妹妹 燕賓 客串 黃壽年 周志誠 何大傻 合演

● 數十年來人數滄桑，飽經憂患！
● 三代兒孫倫常慘變，終慶團圓！
● 看她怎樣困苦顛連飄零人海，二十年來才得一見愛兒！
● 看她如何鞠躬盡瘁去酬報父母養育之深恩！
● 寫盡人間淒苦事表極慈母愛子心

下期十號重映粵語新派作品 **新青年** 吳楚帆 黃曼梨 伊秋水 主演

葉伯衡專醫痔瘺

解除痛苦矣

分館在香港中環大道中何東行四樓 請君如有患痔痛者請來一治立見奇効

本醫生向設館在省城江門各埠專醫痔瘺數十餘年遐邇傳名今特設

弟葉柏衡謹啓

皇后戲院

專映名片巨片的大本營本院電話三一四五三

即日開映 四大艷星破例合演熱情傑作

珍納姬娜，羅烈達楊，江士丹寶孫，茜蒙茜蒙合演霍士哀感譜艷巨片

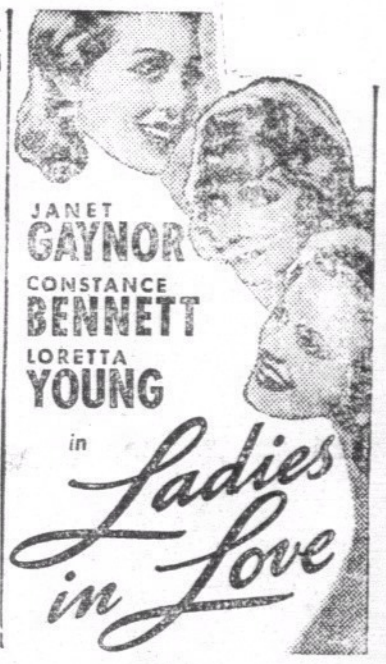

四美圖

小姐們！請記着世界上的男人，大多是喜新厭舊，懷着鬼胎的。若想應付男人得法，還得來請教這四位戀愛大師哩！

下期換映 廖雅利主演派拉蒙製奇情偵探巨片 **怪美人**

平安戲院

定座電話二八六五八六 本港售票處在統一碼頭

即日開映 雷電悲壯俠艷歷史寫情巨片

英勇巨星佐治勃連與及艷星喜德安祖合演

殖邊風雲

開闢荊棘，拓漠荒，跋涉萬重，風霜孤行，毒矢猛獸攻其前，陰謀鬼蜮發於後，背腹受敵，進退兩岐，然堅苦奮鬥，百折不回！

今日各等座客一律隨票奉送李施德霖牙膏

下期換映理想世界探險環球驚人巨片 **第二世界**

新世界戲院

即日全港首次放映

聯華影片公司全部粵語歌唱民族革命悲壯戰事巨片

摩登貂蟬

新靚就 胡蝶影 唐醒圖 盧敦 趙驚魂 廖夢覺 高威廉 主演

『摩登貂蟬』是北伐期中的插曲！『摩登貂蟬』是民族解放的號音！

請看民國十七年的貂蟬呂布與董卓盧敦及唐醒圖之表演別開生面！

蝴蝶影與趙驚魂之表演香艷動人！新靚就之表演不愧呂布之本色！

下期放映 南洋影業公司粵語諧笑鉅片 **廣東先生** 王仁甫 黃壽年 大口何 主演

北河大戲院

電話伍陸玖捌柒

即日只映壹天 天一公司粵語風流旖旎巨片

鄉下佬遊埠上集

林坤山・唐雪卿。主演

風流冶艷俏皮香艷纏綿佈景宏麗直追璇宮西片！恍如置身璇宮！看來神魂欲醉！有若出谷黃鶯！

日夜三場 兩點半 七點三 九點三 依時放映 決不延遲

是期票價買一送一

明天放映全球公司粵語對白歌唱警世社會巨片 **野花香** 馬師曾 譚蘭卿 主演 舞台怪傑

不日放映麗影公司第三次大出品粵語武俠打鬥巨片 **神鞭俠** 新靚就 胡蝶影 主演

有聲 光明影院

油蔴地公衆四方街 碼頭對面火船埋

電話伍捌叁壹式

即日放映全球公司榮譽出品

二世祖

蘇怡 導演 馬師曾 譚蘭卿 主演

全部粵語對白警世名貴片！是富家子之暮鼓晨鐘是賢妻良母之好模範由舞台名劇改編 特收半價 請早定座 勢必擠擁

凡國語影片及西片加設中文字幕解釋片情聘請職員講解明白

放映時間 △日場▽ 兩點半 △夜場▽ 七點半 九點半 票價連稅 超等毫半 後座一毫 中座八仙 前座五仙

下期放映 **大觀雜誌** ㈠廣州名勝㈡華南獻機運動㈢伯牙碎琴㈣獨臂鋤奸㈤胡故主席出殯㈥黃慕松會養甫蒞港㈦中航飛機通航典禮

不日放映 大觀公司出品全部粵語對白慷慨激昂名貴巨片 **生命線** 吳楚帆 李綺年 主演 ▲是日特收半價▼

中山藥局 總代理 黎家濟

肚痛保應散及生肌止血散 如有各寶號欲代理此散者或有藥品交敝局發行者請到香港西營盤大馬路三百一十二號面議格外歡迎

贈送三千樽 剪此告白到敝局任取上述藥散一樽贈完爲止

港聞之一

窩姦少女案昨訊結 證據不足被告無罪

黃池力言來港營生確未與女姦宿 譚菊謂携女來港已徵得女父同意

男子黃池（又名黃福廿八歲）、婦人譚菊（又名譚公卅八歲）、二人被控於案、㈠黃池與十五歲零八個月之少女伍某、在新塡地街某號樓交合兩次、㈡被告十一月六日至十五日在新塡地街某號樓窩藏少女伍某、未得女父伍福全同意、此案曾由九龍巡理府麥司提罪多次、兩被告延施露華律師代表辯護、被告譚菊請施律師出票、反控一一七號四環更練劉海泉、謂其十一月卅日、在上海街犯將其毆打、翌㈠日又在砵崙街某號將其毆打、此案昨日下午二時半、再由麥司鞫訊、案由華民署西探郭辦佐利士主控、開堂後、由首被告黃池登堂作辯、據稱、余

在台山城 開泡水館

生意者、至去年十一月七日、余獨自來港、余憑次被告預先放下之地址、故按址前往新塡地街二四六號、往探次被告、余無窩藏原告之情事、余亦未在新塡地街二四六號寄宿、原告供謂當晚三人同睡一床、及與其交合、絕非事實、在別處吾亦未與原告發生肉體關係、至謂余由台山拐其來港、及串同多人擬欲

賣他爲妓 亦屬子虛

證人郭伍言、十月初五日余往新塡地街二四六號找尋原告、殊非事實、介紹男子劉榮茂與原告相識、亦無其事、十月初九日、余攜一小童方在廟南街購買食品、適原告父女偕一少年行至該處、余見之、乃與原告之父招呼曰、伍先生、汝亦來港乎、原告之父曰、然、並邀余往新台山旅店坐談、吾曰甚佳、如時間許可、當必前來拜候也、說畢、方欲攜該小童返家、

行開數武 耳語片時

該少年卽將余提着、原告之父隨鳴警笛、余甚爲詫異、詢彼等因何事見罪、惟彼等置之不答、後余帶小童返家、然後隨彼等往警署也、至是、又答官之問曰、余來港之目的、欲與廟南街一五四號樓下某傢私店友人雷接、共營車衣生意、余在鄉間經營之泡水館、該店名『汇泉』云、次由次被告譚菊登堂作辯、據稱、余乃有夫之婦、現居于深水埗客家村、首被告及

原告父女 均是同鄉

故與之相識、余在鄉以挑水爲生、而首被告在鄉經營泡水館、故余每天均挑水與之、某日、余在鄉中對各人謂、現已冬季、各人需水不多、故余乘此機會、往港探訪吾妹也、當時原告亦在座、彼聞吾言、遂對余謂、前者彼曾在港、可否偕彼往港找尋職業、余曰、汝母經已謝世、如汝欲隨余往港、必先取得汝父之同意也、至十一月五日、余攜行李方欲乘車來港、原告見之、遂邀余入店、其時原告之父亦在店中、

彼甚贊成 其女來港

並給二元與余以爲其女舟車費、余等抵港、與原告同賃一房而居、某日、原告介紹一男子與吾相識、並謂將與該男子結婚、首被告絕未與余同睡、首被告亦無與原告姦宿、而余亦無串同首被告發生肉體關係云、繼由婦人李華藝愛女第登堂作供畢、官以證據不足、將兩被告釋放、至於次被告票控更練劉海泉毆打一欵、亦被告亦求官將控案撤銷、官准予所請云、（新聞社）

大羅仙酒店

香港德輔道中

酒店裝煌 貴族用具 平民價目 素稱經濟 特色飯菜 隨意小酌 冷熱水喉 日夜充足

日夜之房 特別減收 一律元式 隨時應有

優待來賓 房租極廉 加宿風扇 概免收費 元式之房 夜晚通宵 住客到來 無有推卸

太平洋上 一艘輪船遇險求救

電文怪異拍發中突然中斷 眞相未明疑係被海盜騎刼

昨日上午十時二十八分鐘、粵聯電訊社本港分社無線電生巴士達、正開機接收三藩市拍來電訊之際、突爾接得SOS輪船呼救符號、電文內容謂該船發生危險、請速救援、但拍至緊綫一字之際、電音忽然中斷、寂然無聞、查該遇事之船、無線電呼號爲GLAM、照該電文觀察、則爲太平洋、或在香港範圍內之海面、有英國輪船一艘、因發生危險而發電求救者、記者據該接得無綫電報之巴士達語稱、該發電求救之輪船、其拍發電報之機件、顯係用臨時趕急修理之機件拍發者、故符號不甚清楚、其爲首之G字、照一般慣例、乃爲英國輪船之代表符號云、記者得接此消息後、又分向各方調查、所得結果、英輪並無以GLAM爲符號者、而昨日上午巴氏接得此電報時本港海軍當局及無綫電局均未有接到此奇怪之求救符號無綫電局得知此消息後、當即拍電海面各船隻、着其協助調查此事之眞相、但亦未有若何消息、最後復由海軍當局拍電向各方調查、但亦無結果、據現時之推測、該發電求救之輪船或係被海盜騎刼云、

新界農品展覽會 今日由港督開幕

明日由新界理民府頒獎

新界農品展覽會、第十屆開幕典禮、今日在上水石湖圩舉行、港督郝德傑爵士主禮、明日則由新界理民府頒獎、各情已紀前報、該展覽會之舉行純爲鼓勵農民、發展種植、對於參加賽會者、議定獎勵辦法如下、㈠普通獎、首名三元、次名二元、三名一元、惟聲明每與賽者至少有賽品十種以上方可得獎、㈡中華電力有限公司報效頭獎十個、每得五元、新界每區可得其一獎與該區賽品成績最高者、㈢本地松子松仁賽、賽品須屬本人或本村出產、最少須有十村比賽、每村出賽品一單、始能頒獎、首名六元、次名四元、三名三元、㈣歐西菜蔬類成績最高者、首名十元、次名五元、洋馬鈴薯冠軍十元、圓心椰菜、法國邊荳洋葱頭冠軍五元、紅蕃茄紅筍紅菜頭椰菜花冠軍五元、芥蘭等首名五元、㈤中國菜蔬類成績最高者首名十元、次名五元、㈥根生類及雜粮、沙葛成績最高者首名五元、㈦菓類及普通物、橙、冠軍十元、木瓜香蕉首名五元、柑冠軍五元、柿花首名十元、㈧牛類、水牛首名五元、黃牛母五元、黃牛犢五元、其餘則照普通按類獎賞之、（世界社）

港聞簡輯

□昨下午一時許、新界西貢山邊、有婦人陸連好、四十八歲、不知被何人用鳥鎗將其腹部擊傷、倒於地上、其時有差人聞耗馳至、見此情形、遂知警署報案、後由警署派差將傷者送往九龍醫院療治云、

□尖沙咀漢口道某號店伴黃漢英、卅五歲、被控本月六日、在店中毆打外國女僕一案、昨午由九龍巡理府譚司提審、被告延馬頓律師代辯、官傳錄口供畢、以証據不足、將被告釋放云、

□男子林李廣、及其妻陳景妹二人、被控於案、謂其去年十一月十四日、行經深水埗醫局街一七二號二樓、刦去毛氈年命飾兒欵衣物等罪、此案昨晨續由九龍巡理府麥司過堂、押候一星期再審、

□水上人陳四妹、彭娣二人、日前被控于案、謂彼等于去月卅一日、竊有鎖匙約二千両一只九八號小艇、欲偷運出口罪、此案昨晨續由九龍巡理府譚司過堂、首被告延羅顯勝大律師二三兩被告延霍律師到堂、官命押候星期三日下午再審、

□西婦勞亞士、去月廿九日到九龍騎馬會練習騎術、當更衣時、將銀包放存於婦女房、迨騎馬完畢回房、發覺失去現款四十九元、即赴警署報案、至日昨有該會工役盧國珍（四十五歲）到中央警署自首、承認該欵爲彼竊去、警方乃將之拘留控案、昨晨由九龍巡理府譚司提審、官判簽保廿元、一年內不得犯事、另須補回原告損失四十九元、否則入獄一月、

□某的士公司司機鮑少庭、日前被控於案、罪名爲、去年十二月十三日、在竪尼地道、駕駛不小心、撞傷原告西人羅拔士、昨日下午第二次解由中央巡理府傅司提審、官命將案押候十四日下午二時半再訊、

□前晚十時許、在某電影公司拍片畢、有摩登女郎、步行回家、當行至九龍城譚公道附近、有搶匪某甲以其踽踽獨行、突從暗處走出、强將其所携之手袋搶去、女追之不及、乃赴九龍警署報案、該手袋內有現款二元、及什物等共約值四元半云、

炸石工人魏表、廿七歲、昨日下午一時許、偕同同侶多人、至九龍城侯王廟對外大山爆石、魏等將石炮安放石內之際、卽行着引走避、惟石炮久未爆發、魏以爲藥引已熄、乃前行視察、距步行至近、石炮卽轟然一聲、當堂爆炸、魏走避不及、當堂被炸至遍體鱗傷、倒仆地上、不省人事、後由同伴召十字車到場、將其送入九龍醫院救治、聞傷勢頗重云、

本港傳到劇烈震浪

前晚九時二十五分

地震發生地點乃在西藏 世界各地均受劇烈震動

七日晚九時二十五分、本港天文台之驗震器、忽發生劇烈震動、因震力極猛、超出該器之能力範圍、致幾不能測驗、查本港天文台之驗震器、其最高之振幅爲一百米里密達、亦竟發生如此現象、可見震力之猛、事後調查地震之發生地點、乃在西藏拉沙城、該處距離本港西北一千二百七十五里、震力爲十一、幾與東京大地震相等（當時震力爲十二）、各世界均受震動、加里寬尼亞省之伯奇利城、曾震動兩小時之久、倫敦澳洲紐絲倫、及日本各地之天文台均有震浪傳到、認爲東京地震後之最劇烈者、查西藏人口不多、全省約三百七十二萬二千零十一人、衛度爲每方里八人、然此次特命財產之損失、爲數當不菲云、（新亞社）

昨離港赴滬 克伯特力氏

英國出口貿易信用局之駐華代表威廉克伯特力、於前日由倫敦抵港、同行者有其夫人及私人秘書等、擬步俄旋赴粵轉輪休息、卽晚由港督設宴洗塵、威氏此來乃在推廣英工業品之市場、因急欲與駐華總領晤談、不便久留、故於昨日乘原輪赴滬云、

跳船折斷左足

男子黎成、十五歲、寓東街某號四樓、平日以擔接船代客携帶行李度活、于昨日下午三時許、省港輪泰安號正當泊岸之際、劉未待船泊妥、卽欲一躍而登輪上、距一時不愼跌下、爲船艇撞及、當堂跌斷左足、面色陡變、後由該輪當華人電話十字車到場、將之舁入國家醫院救治、查該男子受傷頗重云、（華僑社）

鳴謝痔醫

弟患痔八九年屢醫罔効後得友人之介紹求治于 **盧覺非先生** 不旬日而宿疾告痊可知先生對于醫痔實有驚人之神奇也弟感激之餘無以爲報特此鳴謝幷介紹患者知所問津焉

女醫林瑞英專醫女界痔科

醫寓香港威靈頓街壹百陸拾號 電話二五九四四

南華日報職員崔和恭頌

太古洋行船期廣告

慶元 往海口北海海防 正月九號下午三點開行
廣東 往厦門上海 正月九號下午五點開行
山東 往汕頭上海 正月十一號下午一點開行
張家口 往汕頭暹羅 正月十一號下午一點開行
南寧 往汕頭福州烟台大連天津 正月十三號上午十點開行
濟南 往厦門上海 正月十三號下午五點開行
新疆 往汕頭上海青島 正月十三號上午十點開行
瓊州 往海口北海海防 正月十五號下午三點開行
海口 往汕頭上海青島烟台天津 正月十五號上午十點開行
嘉應 往汕頭上海 正月十七號正午開行
安徽 往汕頭厦門汕頭石叻庇能 正月十八號下午二點開行
廣州 往福州上海 正月十九號下午三點開行
蘇州 往汕頭上海青島 正月二十號上午十點開行

貴客附貨請到本行或德輔道西三號太古分局電話式零零式式 貴客搭船定位請到德輔中壹百廿七號南泰但記 自動電話式零壹式伍

華人總經理莫慶鏘 分局司理蔡寶一 謹啓

廣生隆船務洋煤行 船期廣告

啓者本行現有最堅固快捷輪船新發華SOLVIKEN夏歷十二月十一日啓行
往荷屬萬鴉佬埠 牛郎低洛 三馬林達 麻厘夾板 往英屬山打根埠
貴客搭船附貨請到本行面商是荷
注意 本號搬往新地址德輔道中二百三十六號三樓自動電話二四一四四 舊行沙基一百七十號即六二三三路自動電話一二八零一

渣甸輪船公司船期

啓者本公司茲有堅固快捷輪船

樂生 往汕頭上海青島 一九三七年正月十號上午十點開行
吉生 往星架坡庇能吉打 一九三七年正月十號上午八點開行
貴生 往汕頭上海青島 一九三七年正月十三號上午十點開行
茂生 往山打根 一九三七年正月十五號上午十二點開行
瑞生 往星架坡庇能吉打 一九三七年正月十五號下午三點開行
浩生 往神戶大阪 一九三七年正月十七號上午七點開行
和生 往汕頭上海青島 一九三七年正月十七號上午十二點開行
日陞 往汕頭福州青島烟台天津 一九三七年正月十七號上午八點開行
怡生 往汕頭上海青島 一九三七年正月二十號上午十點開行
顯生 往山打根 一九三七年正月廿九號上午十二點開行
金生 往神戶大板 一九三七年二月一號正午開行

凡往汕頭上海青島輪船除星期日外均有船落貨裝接駁長江各埠貨物貴客如欲附貨搭船者請移玉至本公司辦房面議是荷 電話式壹肆七七

渣甸公司啓

耳鳴耳聾頭痛 幸遇良醫

余患耳內腫痛。耳鳴耳聾。初起不甚介意。詎知日甚一日。而耳內腫痛。有如針刺。並牽連頭腦。劇痛不堪。繼而脚軟。不良於行。痛苦萬狀。幸得友人介紹。即延頭部專家蔡德芬先生到舍下診治。聯施妙藥。耳患立除。繼服藥數劑。頭痛亦止。而足亦健步如常矣。確證先生醫藥如神。洵當代頭部名醫也。感甚。特誌數言鳴謝。

蔡德芬先生寓灣仔交加街十八號惠仁堂分館大道中第一百七十六號何東行三樓老館廣州河南漱珠橋龍溪首約七十八號

香港電燈公司繪圖部汪樹楷謹頌

德記利士公司船期

海陽 汕頭厦門福州 廿六日下午三點
海澄 宋小呂 廿七日下午三點
新海門 汕頭厦門福州 三十日下午四點
海寧 汕頭 初一日下午四點

貴客如欲搭船附貨者請到本公司辦房面議是荷

德記利士公司啓

鹿角酒店

房租一毛起 日租五折 月租面議

中環大馬路門牌壹佰四十八號 電話二三五零五

中國人不懂國語——是一件最痛苦的事

德貞國語研究社招生 為不懂國語的同胞設想

本社特開國語班定于明年元月二號開課分高初兩級不收學費只收堂費初級每月一元高級二元初級每逢星期一三五或二四六下午七時至八時半及八時至十時高級逢星期三六禮拜日下午五時半至六時半暫只開一班凡品行端方不限年齡性別皆可入學 報名處灣仔軒尼士道二六七號二樓(即復興中學內)

社長鄺德志啓

陳少田電髮室

精電時欵新裝減價收銀三元 藥料用具用正泊來品地址德忌笠街一號二樓 電話三一六七一

永安銀行

資本 額定港幣五百萬元 實收中洋五百萬元

業務 來往存欵活期儲蓄各種定期存欵中外各埠滙兌按揭押滙保管信托衆備各種堅固保管箱租値相宜手續簡便辦理妥善如蒙光顧無任歡迎

行址 德輔道中二十六號

電話 三一一式一 三一一式二

總司理郭泉謹啓

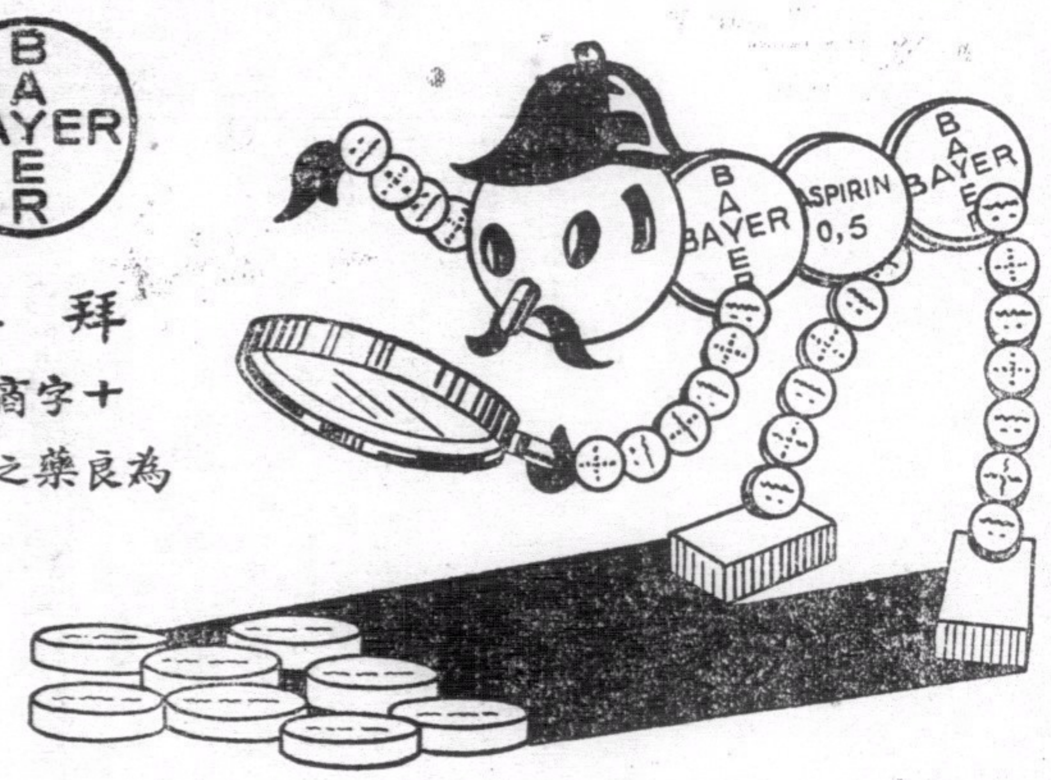

拜耳十字商標為良藥之明證

當心冒牌

冒牌貨品有害身體而且藥味不佳溶解遲緩有害無益與真正阿司匹靈一比便知拜耳阿司匹靈每片上有西文拜耳十字商標外有真正阿司匹靈包裝計分二十片及二片裝二種

阿司匹靈 專治頭痛傷風風濕等症

港聞之二

萬國氣象會議 本月中旬在港舉行

世界天文學者紛紛來港出席 開會期間約為一週會場未定

首次在遠東召集之萬國氣象會議、定期本月十三日(星期三)在本港舉行、世界各邦天文學者、紛紛來港、代表本國出席、是次會議、由十三日開始、預定延續六天或七天、始能完畢、其議事程序、大會主席為安南氣象台長兼全越氣象會議主席之法人勃魯遜氏、勃氏為一有名之氣象學專家、

▲討論研究問題 查此次會議、原定在越南河內開會、嗣因船期與開會期相左、乃臨時改在本港舉行、至列席會議各員發言、概以英語或法語為主體、開會地點、因時間匆速、尚未決定、俟出席會議會員全體到港、始能公決開會地點、是屆會議、討論主題為如何答覆各地人士關于天象學說之問題、其次關于如何增加或研求更新的保護飛行機安全方法、及昇空觀測天象之相互的報告、亦將提出會議討論、又關於如何改善海洋氣象之觀測、與觀測氣象適宜地點之發見、觀測氣象之時間問題、世界標準時間問題、均將在是次會議提出討論、

▲抵港出席代表 截至昨日、出席是屆會議氣象學者業已抵港者計有勃魯遜、英國航空司令兼倫敦觀象台長高爾特將軍、馬尼拉天文台主任辟爾柯神父、星架坡天文台長施都治、及汀其(澳洲)、遮士神父、(上海)、巴達維亞大學教授布爾黑瑪、哥倫布埠天文學博士魯遜、南京氣象台主任笠可楨、徐家滙氣象台主任龍相泉、(今日乘法郵珍拉波特號來港)、李治神父(青海)、諸曼(印度)、巴素(緬甸)及本港天文台主任遮化里士等、至來賓方面、現據報有如下各人、汎美航空公司代表曼特斯、帝國航空公司代表、法國空軍部代表(二人)、美國海軍代表、駐華英海軍代表(二人)、上述學者來賓、現大部均可到齊、只餘小部日間亦可到步云、(新亞社)

咳傷肺葉醫愈鐵証

鄙人久染咳嗽繼而咯血曾用X光鏡映攝得照細察見微菌糜集且左肺已成為肺癆險症屢經醫治數月用X光鏡映照而微菌猶未見其少鄙人心更危急後識友人介紹敬延四代治咳專家崔亦良先生診治詎不及旬日咳嗽咯血已止而肺部霍然鄙人心仍未釋乃再用X光鏡不特左肺葉已全愈而微菌一無遺傳此可證明崔先生醫術之奧妙也用誌數言藉以鳴謝先生乃省城著名醫咳老醫崔國泰之孫云

▲醫寓香港大道中二百伍拾陸號二樓即中央戲院右便電話三二三五四號旺角上海街利源興印務局蘇剛强敬頌 ▲前此告白贈醫免費▼

銀宮影業公司啓事

本公司因拍片關係遷往新址辦事現仍在佈置期中一俟妥當另行通知誠恐親友演員悞會特此佈告

十二月廿五號

華英洋服店

平嘢有好、好嘢有平 平而又好、非此莫屬

(地址)九龍油蔴地彌敦道四百九十二號

失業驟增 車衣工人

兩港與九龍兩地往年車西服一業、頗見旺盛、至近數年來、因不景氣關係、而業之者亦衆、據調查所得、該業今年所受打擊、較諸往年為重、其原因為居民生活艱難、穿西服者多存得過且過心理、而加以今年冬季、氣候與往年不同、天氣和暖、則禦寒衣者亦少、故本年該業所認為有利可圖之冬季、因遲冷關係、遂適得其反、且舶來品奇昂、而人民購買力薄弱、因是影響該業工人失業驟增、據統計目下港九兩地、該業失業工人達四千之譜云、(華僑社)

英政府將發給 駐港陸軍防毒面具

港府僅負責保護主要機關

本港政府鑒於戰時空防之必要、為保護人民性命安全起見、乃有防空委員會之設、施行種種防備計劃、其主要者、如劃出數大建築物為避難所、供給防毒面具、儲中糧食、乃遷移居民於山洞內等、前經報章詳載、惟截至最近止、港府尚未有撥欵施行此種計劃、在本年度之預算案內、僅撥出數千元、購備防毒面具、供給警察潔淨人員及義勇軍而已、統計全部防備費用、約需一百五十餘萬、陸海空軍等之設備費、尚不在其內、政府既無力兼顧、故各部皆自行籌劃、現英政府將發給防毒面具於港陸軍部、以備不時之需、而本港政府則負責保護主要機關如電燈交通等之辦事人員、不過本年內未有此項費用撥出、以致其他計劃、亦因之而受影響、不能按步實施、甚為可惜云、

先施聯歡大會

本月八日、為先施公司卅七週年紀念之辰、是晚七時在天台舉行聯歡大會、首由主席馬永燦致開會詞、隨有音樂、歌舞、戲劇、技術各種游藝、興趣極濃、賓主同歡、[illegible]

祝蔣遊藝大會 籌備委員今午敘會

決定大會舉行日期及地點

港僑各界為慶祝蔣委員長西安脫險起見、日前特召開大會、當即議決成立「香港各界慶祝蔣公脫險暨籌欵賑綏游藝大會」、祝蔣會定一次過在日間舉行、游藝會則一連數夕在晚間舉行、而將門劵收入所得、半數撥作賑綏難民之用、半數撥充建築游樂塲、以紀念前英皇佐治第五、各情經紀昨報、查各籌備委員為早日進行一切起見、特定今日下午二時半、在華商總會四樓敘會、屆時將決定祝蔣會及游藝會日期及地點、至于商會圖書館、今日因借與各籌委敘會起見、日間暫不開放、夜間則如常開放云、(華僑社)

發現兩男屍

昨日上午九時許、有警察巡至西營盤第三街附近、發覺有一身黑衫褲年約四十歲男子、久病失調、致倒斃街中、後該警乃電返警署報告、旋轉電黑箱到塲、將屍舁往殮房云、又乞丐鄧定、年約五十歲、因有病無錢調治、至昨日上午十一時許、不能支持、行至西營盤第二街、跌於街中、隨即斃命、後有警察覩狀、乃電黑箱車到塲、將之舁入殮房云、

將代蔣迎汪 羅卓英等

中常會主席汪精衛乘德郵波士丹號歸國、十二日可抵港、中央當局已派定邵力子、周佛海、周啓剛來港候迎、蔣委員長特派廣州行營辦公廳主任羅卓英及駐港特派員陳長尢代表迎迓、羅陳兩氏昨已奉到委員長電令、羅氏并定日間來港云、

昨又千餘人 婦女謀渡星洲

我國以連年農村破產、婦女謀生不易、故多求渡南洋星洲各地、惟格於當地政府頒佈入口條例、故婦女前往者雖不如前、然每月恒滿入口額定人數、查昨日又有婦女千餘人、前往華民署聽候問話、辦理赴星洲各地手續、彼輩多屬農村婦女、(華僑社)

今日廣播秩序

中樂唱片秩序、ZEK、十二時卅分至一時止、月兒彎彎 憔悴春光(胡蝶)、湖上輕舟曲(黎明暉)、蕭美、毛毛雨(黎明暉)、雷峯塔之談情(吳一冰)、碎搖琴(英仔)、寒閨怨(陳麗英)、峨峨懷舊、纏綿夢(鄧叔宜)、石榴裙下伏双獅(陳非儂)紅光光之落花江分別(薛覺先薛覺非)、慰勞(合奏)、ZBW、四時至七時止、大觀聲片公司男女明星暨音樂員担任、一、甜姐兒大觀聲片公司音樂員合奏、二、祝壽曲十二金釵(全體女明星合唱)、三、活氣阿儍(卑綺梅姑娘唱)、四、深閨怨(李幽慈姑娘唱)、五、梨花恨(鄭寶燕姑娘唱)、六、春心蕩漾(蔡楚賓君唱)、七、唔問蒼天(黃曼梨姑娘唱)、八、往事情牽(林妹妹姑娘唱)、九、冇行曲(鄺山笑君唱)、十、清風月亮(朱劍琴姑娘唱)、十一、甜蜜蜜(陳雲裳姑娘唱)、十二、錯過難逢(羅慕蘭姑娘唱)、十三、粵曲(葉仁甫君唱)、十四、團圓曲(蔡楚賓君唱朱劍琴姑娘合唱)、十五、芳心撩亂(梁翠眉姑娘唱)、十六、夢遊華胥(趙美娥姑娘唱)、十七、穿花徑(胡美倫姑娘唱)、十八、妄敬春心(小燕飛姑娘唱)、十九、瑤池神曲(朱劍琴姑娘唱)、二十、粵曲 黃壽年君唱、ZEK、八時至十時卅分止、中樂唱片秩序、璇宮艷史(薛覺先上海妹)、盼夫歸、劉燕玉悲秋(鄧孟霞)、慧紅淚(黃佩英)、遊子悲秋(月兒)、卓文君白頭吟(羅慕蘭)、私語、桃花淚(合奏)、貂蟬獻貨(白駒榮千里駒)、心聲淚影之寒江釣雪(薛覺先)、秋水芙蓉、步步高、(合奏)、皇台賞花(白玉堂千里駒)、秋意惹情愁(胡美倫)情血洒吳宮(白駒榮李雪芳)酷滄藍橋之鬼魂出現(白駒榮)驚醒酬韜(月兒小燕飛)、倪前塵(羅慕蘭)、下山虎、淡綿珠(合奏)西樂唱片秩序、ZBW、十二時卅分起、西樂唱片、一時、時刻天氣報告、一時二分、繼續西樂唱片、一時卅分、時事新聞報告、一時四十分、繼續西樂唱片、二時十五分、完、ZBW、七時起、西樂唱片、七時卅分、滙水報告、七時卅三分、繼續西樂唱片、八時、時刻天氣報告、八時三分、各種西樂唱片、九時十五分、英京報告新聞、九時卅五分、繼續西樂唱片、十時、英京報告時刻、繼續香港大酒店天台花園跳舞西樂、十一時完、(新亞社)

譚朗星等返省

第四路軍國內考察團、前日由滬抵港、稍作停留、先後返粵、昨該團員張枚新、及來港迎接該團之譚朗星、楊鼎中、均于昨日下午乘尾次快車返省云、(世界社)

電報招領

茲有左列電報、投送不出存本港干諾道中三號中國電報局待領、請收報人本人或倩人備帶圖章、至局領取、
一、由海口來發交 掛號(一七七四)
二、由杭州來發交新亞酒店羅萬里
三、由廣州來發交探送金山火船十七號房廣唐亦珍

廣西國內考察團 昨午首途出發北上

廣西綏靖主任公署參謀長張任民、月前奉令組織國內考察團、率領團員梁朝璣、王贊斌、覃連芳、王遜志、尹承綱、溫養生、樂壽生、黃學國等八人、由桂來港、適遇西安事變、中止出發、現李主任宗仁、以時局已告安定、特令張等繼續出發考察、張氏奉令後、即於昨率領團員來港、於昨日下午三時乘法郵哈特博號啓航北上、據張任臨行語記者稱、考察路綫仍以先到華北各省再回長江各省、然後到川滇至越南回桂、計程預約三閱月云、(世界社)

老祖傳數代眼科專家老哥霖摩顚

僕於去年奉令出發東江剿共匪劇戰數月因兩目受火藥以至成眼失明殊於行軍未便今聞將老哥霖眼醫師在港設館專醫眼科即往求治果不及旬日兩目復明愧無以報並留小照證明以申鳴謝國民革命軍第四軍十二師三十四團二營營長朱文輝謝

老醫局在香港中環電車路鹹魚欄一九九號(即舊華商總會對面)

四華會隊同日出師

明日尋甲組比賽

南A與蘭開夏作最後之戰
九華會與東方會同室操戈
鄧廣森助中華會戰聖若瑟

球人

(專訪)明日尋常杯甲組比賽、僅得三塲舉行、四華隊同日出師、有一幕華隊同室操戈之戰、南華A戰蘭開夏於掃桿埔塲、此幕比賽異常重要、蓋蘭開夏爲在離港之最後一戰、必能以全力撲攻南A、而南A亦鑒於連負三次、急謀補救起見、決以全力保持現有之形勢、已去函促四騎士來港助陣、李惠堂亦出陣長此繼續爲母會劾力、雙方皆銳調精銳上陣、必有精彩表演、九華會與東方會同室操戈於香港會球塲、東方健兒邇來漸覺抬頭、現又得九華乙組之陳仲賢相助、當能與九華抗衡、九華會自鄧廣森重返中華與劉松生投南B後、實力畧受影响、以兩隊實力比較、仍可稱勢均力敵也、中華戰聖若瑟於加路連山塲、中華得鄧廣森歸隊、實力略增、故埃路士打在去週曾苦戰始能勝之、聖隊雖號弱旅、曾挫埃路士打與南A、惟與中華遇、必有劇烈之爭也、陣勢如下、

▲南華A
包家平
譚江柏 李天生
李國威 黃美順 梁榮照 劉慶才
鄭季良 葉兆華 李惠堂 馮景祥 黎兆榮 曹桂成

▲東方會
徐亨
顧鵬才 鄭金銘
吳應基 楊國華 張國材 曾仲雲
李炳棠 宋靈勝 陳仲賢 陳宇鈿 鄭少康 陳炳士

九華會
黃翔
陳少泉 麥紹漢
鍾劍輝 黎國劍 杜可衡
馮肇宇 鄧文治 黃永康 楊根保 周炎宗

▲中華會
譚均幹
黃錫炳 羅偉民
羅偉權 吳德榮 文壽祺
張滿榮 李德祺 李洪清 錢熾芬 鄧廣森

今夕女籃球賽 興華戰港大

普通男籃球今日截止報名。

普通界女子籃球賽、興華對港大一塲、原定六日晚在中青會健身室舉行、後因双方均以事阻、臨時同意中止舉行、改期今晚比賽、查港大一隊、其實力較諸梅芳與華兩旅、相差懸絕、惟自前週奇兵突出、一戰、而克梅芳後、聲威大振、各隊多不敢正視、此次再會興華、與華以前車可鑑、不敢冒昧從事、決以全隊精銳出場應戰、想今宵健身室中、定有一塲精美表演也、又普通界男子籃球賽、自開始報名以來、參加者甚爲踴躍、現該會已定今日截止報名、不再延展云、

港埠際足球隊 李惠堂將復任中職

各塲比賽地址早已決定

本屆埠際足球賽、輪值在香港舉行、現爲期邇選、雙方早已磨勵以以待、滬方人選、昨已自前准備、現已積極訓練、以爲將來爭霸還雄、關乎港方人選代表問題、足球總會爲愼將從事物色計、以故遲遲未得實現、昨據某遴選委員稱、去屆隊長職任中鋒之李惠堂、本屆亦重現色相、雖其自世運歸來、足跡未涉球塲、技術之退化與否、乃無關大局、因球王之號召力强、故特青睞而邀之復出也、覘此本屆中鋒一職、已內定李氏重膺矣、至本屆滬隊與港隊之各塲比賽、經球塲接洽委員金氏商妥後、一切亦已決定矣、茲列表如后、

(各塲於下午三時半開始)

二月十一日(舊歷元旦)香港隊對上海隊 海軍球塲
二月十三日(舊歷初三)華聯隊對上海隊 加路連山
二月十五日(舊歷初五)軍聯隊對上海隊 掃桿埔塲

各組健兒射球紀錄

尋常杯比賽

甲組花喬臣居首陳德輝次之
三組以乙組之麥畧成績最高

飛引司

(專訪)本屆尋甲組足球賽、開始迄今、多已轉入第二週、各隊之積分吾人可在續分表上尋之、但對于各員之射球紀錄問題球迷亦多欲渴留知之者、茲將所查得之成績錄如下、尋甲組現高踞首席者爲埃路士打隊正鋒花喬臣、次名爲戰華隊陳德輝、乙組則爲海軍隊之麥畧、若以甲乙組混合論、則仍以乙組麥畧之紀錄爲最高、埃隊花喬臣自開賽必來、射球最多、百無一失、惟自於特別銀牌一役負於南華A後、花鋒射球之術漸見退步、尤以最近數塲更甚、陳德輝曾以善射聞於時、恒於百步外穿楊、鮮有錯失、但彼自伍雲渠被罰坐波監後、左右迭致影响彼近來射球之紀錄、現祇一球之差屈居花喬臣之下、他日如能努力幹去、亦未爲晚也、

▲尋甲組

(姓名)	(隊別)	(球數)
花喬臣	埃路士打	十一球
陳德輝	南華B	十球
衣律	香港會	八球
宋靈勝	東方會	八球
楊水益	南華B	七球
申爾	蘭開夏	六球
地路士	九龍會	六球
李安納	聖若瑟	六球
凱芝	華塞斯	六球
哈地根	埃路士打	六球
摩利	埃路士打	六球
黎兆榮	南華A	六球
鄧文治	九華會	五球
黃永康	九華會	五球

▲尋乙組

麥畧	海軍隊	十七球
尼地	鯉炮兵	十一球
格蘭利	華塞斯	十球
胡路夫	海軍隊	九球
陳永根	華警隊	九球
賓士打	華塞斯	九球
沙利雲	華塞斯	九球
史賓沙	海軍隊	八球
比羅	昂炮兵	八球
葉勵怡	華警隊	八球
杯地	埃路士打	八球
忌利芬	蘭開夏	七球
咸士活	蘭開夏	七球
候活	工程隊	七球
陳仲賢	九華會	七球
李佩良	南華會	七球
美路尼	香港會	七球
夏利臣	華塞斯	七球

▲尋丙組

夏利臣	軍醫隊	十四球
申都氏	利加會	十四球
羅渣	光華隊	十三球
埃都	軍需隊	十一球
達拉	華塞斯	十球
佐頓	工程隊	七球
域拉頓	西警隊	七球
星力頓	華塞斯	七球
力士頓	華塞斯	七球
哥士利	蘭開夏	六球
力基利夫	蘭開夏	六球

小足球

△優游甲乙小球隊、昨八日與西區勁旅中正兩組會戰卜公球塲、是日慕名作壁上觀者甚衆、首塲由優游乙隊戰中正正、賽來極饒精采、結果優游乙棋高一着、以一比〇佔勝、次塲優游甲戰中中出、双方勢均力敵、精采百結果、博得掌聲不絕、優游甲以二比〇奏凱云、又甲隊明日戰黑灰、星期一戰月星、賽於仝上球塲云、

△一致小足球隊、定今日下午二時與東方日報小足球隊戰于卜公球塲、屆時必有精彩表演也、

△漢英會小童隊、定今日下午一時戰醒獅小童隊、漢英中童隊下午二時戰振强於修頓園、並蒙醒獅隊贈送綉旗六面于本會云、

△對海少强體育會爲增進小足球人材及提倡體育起見特由該會遊藝部部長吳君報效冠大銀杯乙座、該會會長報效亞軍季軍銀杯銀盾各一、爲舉辦全港公開小球隊比賽之用、該項獎品現陳列于香港上環天祥金鋪式櫃內、定于元月九號開始報名、元月十五號止截、爲求早日開賽起見、決不展期、報名費每隊祇收五元、章程設在印刷中、各隊如啓明其中詳細者、日間請到丁海街四九三號四樓少强會內詢問便知明知、報名處在上海街四九九號四樓漢英校內、日間在上海街四九三號四樓少强會內、時間十二時至二時半云、

娛樂消息

△平安戲院今日開映戰事俠艷巨片『殖邊風雲』、乃英勇大明星佐治奥勃連最新最偉大之武俠傑作、情節爽快、復承回益洋行惠贈大幫李施德霖牙膏助與、該膏爲潔牙固齒之妙品、今明兩天、所有平安戲院觀客、不論購何等座位、一律隨票奉贈牙膏一枝云、

△皇后戲院今日起映霍士四大艷星合演熱情巨片『四美圖』、由珍納姬娜、羅烈達楊、江士丹窦聶、茜蒙茜夢破例聯合主演、劇情描寫四位女性戀愛大師用各式策畧對付各式男予、亦艷亦譜、資料極爲豐富、

中華體育會、籌辦義學特禮聘太平劇團、在太平戲院演戲籌欵、由卽日起、至明晚止、寄內不勸捐籌卽日名劇、『姻緣譜』、俠魂主演、卽晚爲師曾主編空前大傑作、哀感慈學倫理偉大新劇『父母心』飛與譚蘭卿、由頭合演至尾、寓意深刻、歌曲動人、

戲目

▲香港▼
娛樂——曲線戀愛(西片)
皇后——四美圖(西片)
中央——特務偵緝(西片)
東方——白衣觀音(西片)
高陞——妻多夫賤(中片)
太平——太平劇團(粵劇)
　　　父母心(夜)
利舞臺——桃色血案(中片)
九如坊——梨花落(中片)
西園——紅馬俠(西片)
新世界——摩登貂嬋(中片)
香港——新舊上海(中片)
長樂——桃色血案(中片)

▲九龍▼
平安——殖邊風雲(西片)
大華——絕世寃仇(西片)
景星——緣定三生(西片)
普慶——鏡花艷影劇團(粵劇)
　　　第四重天(夜)
東樂——泰山奪寶記上下集(西片)
北河——鄉下佬遊埠(中片)
官涌——碧姬艷史(西片)
油蔴地——風流小姐(中片)
砵崙——新青年(中片)
光明——二世祖(中片)
旺角——抵抗(中片)
明星——殭屍大活動(西片)

甲	南華A	南華B	中華會	九華會	東方會	警察隊	香港會	西洋會	華塞斯	海軍隊	埃路士打	蘭開夏	聖約瑟	九龍會
南華A	★	0—0	4—0	3—3	……	1—0	0—1	2—0	2—0	3—1	3…3	……	1—2	0—1
南華B	0—0	★	5—2	2—1	1—2	3—0	2—1	4—2	0—1 1—1	……	……	4—1	2—1	1—1
中華會	0—4	2—5	★	1—1	2—1	1—1	1—3	1—1	1—4	1—0	1—2	1—2	……	1—2
九華會	3—3	1—2	1—1	★	……	2—1	……	1—1	2—5	3—3	2—5	0—2	1—1	1—0 2—1
東方會	……	2—1	1—2	……	★	4—0	0—7	1—1	3—1	……	0—1	1—2	3…2	1—1
警察隊	0—1	0—3	1—1	1—2	0—4	★	0—5	2—3	……	1—5	1—6	1—1	1—3	1—2
香港會	1—0	1—2	3—1	……	7—0	5—0	★	……	0—2	……	1—3	0—3	1—4	1—2 2—3
西洋會	0—2	2—4	1—1	1—1	1…1	3—2	……	★	0—7	0—1	1—4	……	1—1	……
華塞斯	0—2	1—0 1—1	4—1	5—2	1—3	……	2—0	7—0	★	4—2	0—0	0—2	2—1	2…1
海軍隊	1—3	……	0—1	3 3	……	5—1	……	1—0	2—4	★	1—0	……	……	4—0
埃路士打	3—3	……	2—1	5—2	1—0	6…1	3…1	4—1	0—0	0—1	★	4—0	0—1	3—0
蘭開夏	……	1—4	2—1	2—0	2—1	1…1	3—0	……	2—0	……	0—4	★	1—2	5—1
聖約瑟	2—1	1—2	……	1—1	2…3	3—1	4—1	1…1	1—2	……	1—0	2—1	★	……
九龍會	1—0	1—1	2—1	0—1 1—2	1—1	2—1	2—1 3—2	……	1—2	0—4	0—5	1—5	……	★

新華洋服

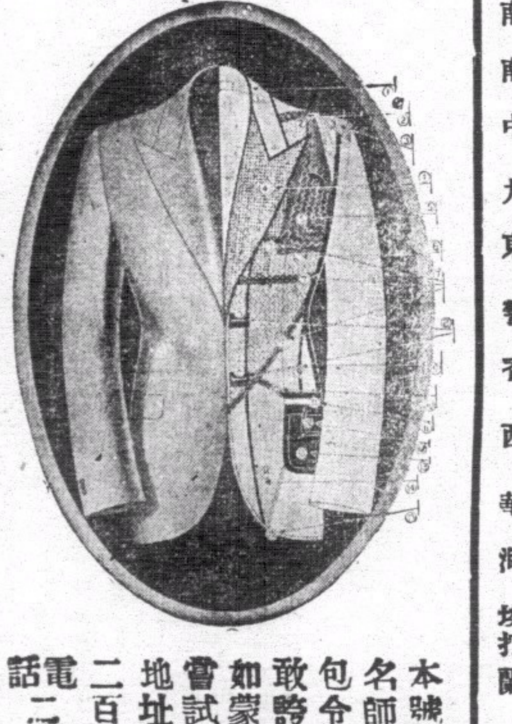

本號服式特聘名師裁縫、包令稱身舒適、敢誇標準洋服、如蒙賜顧請來嘗試便知不謬
地址德輔道中二百八十五號
電話二六零九三

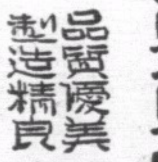

單車牌線衫
品質優美 製造精良
風行中外 信譽彰彰
各處均有出售

周藝興織造

雙妹老牌
超等牙膏
除蟲去穢 殺菌固齒

各埠商店均有代售

美髮霜
潔滑不膩 美髮良霜

千日香
芬馥耐久 不鬱不散

中國廣生行出品
中華百貨公司亦有代售

中環 杭州影相大廉價
影結婚相借用嫐全套大禮服免費
大馬路 電話二七一八八

赫威避孕防毒藥片
解決
婦女體弱・不宜受孕太多・養育子女・貴乎子女健康・母體弱而孕育太多。不獨影响個人健康・其所生之子女・亦多夭折者・欲免此弊。惟有節育可以補救之。子女太多・入息太少・生之非艱・養之爲艱・有識聰明之夫婦。熱情有限制生育之思想。
節育說明書 函索卽奉
注意此藥片外用確能避孕兼防毒・常用無礙・行銷久・牌子老・久爲用者所讚賞・認爲最安全可靠之節育片・敬告諸君・切勿貪平悞購舐效僞藥而悞事
▲各埠大小藥行藥局均有售▼
香港華人行八樓 電話三一六一六 合興行謹啓

必達治咳水
▲療肺良藥
功能鎭咳潞痰，防癆健肺，凡老幼新久咳嗽，及一切呼吸器病，服之無不藥到咳除，經中西醫師屢試屢驗，各地用者，來函頌功，

贈送美人畫
▲吉罇可換
爲酬謝顧客起見，特印備五彩美人畫贈送，凡携有『必達治咳水』吉罇一個，到本藥房，卽奉贈一張，由民國廿五年十二月三十日起送，直至送完爲止，
大道中華人行 嘉齡大藥房啓

●欲令兒童肥壯最好每日服以小兒快活汁一二茶匙定價所願●

香港報界公社啓事
啓者本社是月份輪値循環日報主任各界送登稿件請逕投中環善慶街本社爲荷
中華民國廿六年一月一日